重慶商務日報

今日出版三大張

電報掛號〇五二三

社址重慶市商會內

出版號第五千九百五十五號

中華郵政局特准掛號立劵按照總包特別優益寄送之報紙

（承印處渝商印書館）

慶商業場

郵費奉送

春製自 時疫救急散

丹　散

認明 賜請小記招牌不悟

四川美豐銀行

附設美豐代理部

代客報關轉運

承保水險火險

本行本服務社會的宗旨特設有代辦部專門代客買賣各種貨物輔助工商業向新的方面發展辦理手續簡便取費極為低廉如報關轉運保險堆放等項均完全一律辦理使客人無絲毫麻煩祇坐享賺錢的利益倘蒙委託毋任歡迎備有各種詳章承索即贈

聚興誠銀行代辦部啓

四川商業銀行為澤記押匯通告富潤報關行

啓者　寶行於本年四月十六日擔保澤記以橘絡一件向敝行押匯洋四百元言定匯至漢口按五牛期由華城公司交兌乃今逾期多日前途無款交付以致延未贖取茲特通告貴担保人希於一星期內前來辦理交代逾期如仍不理則即依據押匯契約第二項所載拍賣抵償倘因故不能賣出及扣還欠款不敷之數均由寶行負責完全清償也此啓

△川鹽銀行營業

▲優點

一、本行資本二百萬元，已收足一百二十萬元。

二、本行公積金二十五萬元。

三、本行借貸，純係抵押，尤以鹽做居多，決無虧折。

四、本行對於儲蓄存款各戶，由當事人負無限責任，可保萬分穩當。

五、本行對存戶，利息優厚，并力求更利，凡未到期，如有急需，亦可商量抵款。

六、本行職員訓練有素，對於應接，極為和藹。

川康殖業銀行換發股票通告

啓者本行遵照新公司法規定修正章程改定資本總額業於廿一年十一月呈准財政部註冊本年三月呈准實業部登記另給新照各在案查本行資本總額既經改定則前發股票應行更換現已照章另行製備新股票一種茲定自八月一日起在重慶打銅街本行憑舊股票票面實收金額換發合特登報通告敬希察照此致

川康殖業銀行股東　公鑒

川康殖業銀行董事會啟

兒童的發現

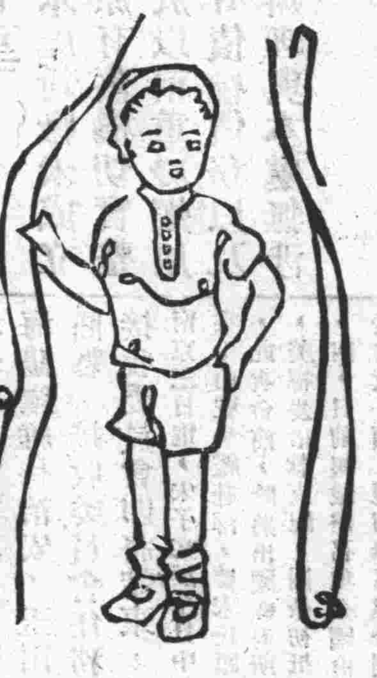

商務印書館

復興教科書

歐洲文藝復興的最大特點在「人文主義」的產生也可說是「人的發現」。

復興教科書的最大特點在「兒童本位」的確立也可說是「兒童的發現」。

雜誌二種，徵求預定：

（一）中行月刊（現出至六卷六期——即二十二年六月號）

上海中國銀行經濟研究室出版零售每冊三角

預定全年　三元四角　半年　一元八角

（二）四川月報（現出至二卷六期——即二十二年六月號）

——三卷一期定八月二十日以前出版——

重慶中國銀行出版　零售每冊一角二分

預定全年　一元二角　半年不預定

重慶中國銀行啓

重慶證券交易所股份有限公司通告

逕啓者查一二兩期整理川東金融公債本所前已陸續開現拍現陳中票仍分現期近期照常交易外業於五月二日實行增拍國民革命軍廿一軍部所發各種公債庫券每日前後兩市各拍一次藉便買賣而資流通如有買入賣出數量過鉅並可先行來所登記一俟雙方供有相當成數即行由所通知議價成交特此通告尚希各界注意是荷此啓

計開每日開拍各種債券如後

整理川東金融公債。　一期二期鹽稅庫券。　二期三期整理重慶金融庫券。　二債券。　印花菸酒庫券。

陳豐盛緊要啓事

啓者本年二月經謝漢臣介紹担保伊弟謝全江即漢卿進小記學習乾菜生理今已數月該全江尚屬誠僕可靠無異詐料日久變生八月卅一日午後由小記櫃工段碧光交伞江生洋五百元並蓋印簿一本囑其分別交與慶和裕昌同春日錦等號收訖蓋印回號殊該全江出舖後延時未歸小記復派人往詢慶和等號款未交去人亦無蹤知係捲款潛逃小記即派人查詢該全江保人謝漢臣說明前情漢臣自認賠銀息事誠恐日久生變漢臣受人愚弄延不踐履實行致小記貨款虛懸除報請乾菜同業公會存查外特此登報週知以免翻悔此致

著名白濁專藥 樂的能
皮膚專藥 妙特靈
四川全省總經理 重慶新豐街 華洋大藥房
成都東大街 華洋大藥房
萬縣興隆街 華洋大藥房

安定 謙泰 錢莊新增聯合存款部廣告

啓者敝莊在渝經營錢業承辦商業上一切匯兌存放并代辦理收交已達六載信用成績不敢自矜諒在各界洞鑒之中茲爲改進業務實行服務社會起見特仿申漢四行聯合辦法增設聯合存款部以兩莊之資本作爲担保爲安全之營運負無限之全責曾經呈准重慶市政府註册并蒙派員查驗資本無訛准予開業在案所訂各種存款利息極厚手續亦非常簡單且爲便利存戶計星期例假概不休息平常辦事時間亦特別延長已於八月二十日先就安定第一支部部謙泰第二支部開始營業恐未周知特此披露如蒙委托曷勝歡迎茲將各種存款簡略錄左

(一)便期存款 年息五厘 憑摺收付 隨存隨取 並不麻煩
(二)往來存款 年息五厘 使用支票 按日計算 零整隨開
(三)定期存款 期間久暫 立具存單 利息均厚 到期照付
(四)比期存款 半月爲期 調劑盈虛 照市認息 實在活潑
(五)零存整取 湊少成多 教養婚嫁 節省浪費 先事籌備
(六)整存零取 一次存入 限制用途 分期支用 很便民衆
(七)對本存款 五年爲期 積儲容易 一本一利 此爲最

以上各種存款備有詳細說明書如承函索自當寄奉倘荷賜 駕詢問一切更所歡迎

安定錢莊 住狀元橋二號 電話一六〇
謙泰錢莊 住中陝西街十七號 電話五八二

裕豐債權團成立啓事

查本市裕豐錢莊於日昨忽然倒閉各債權於本月一日假公庫開會決定成立裕豐債權團依法追償惟各債權遠近不一誠恐未能週知特登報聲明從本月四號起至六號止爲登記期限凡未加入本團各債權務請於限期內到市民銀行驗明證據登記加入并定於七號午後三鐘假座打銅街銀行公會正式開債權團大會凡經登記各債權人務希屆時參加幸勿自誤切切此啓

裕豐錢莊保付支票追索團緊要啓事

啓者本埠裕豐錢莊突於八月卅一日宣佈倒閉同人等因持有裕豐保付支票於當日在公庫抵解無效特組織追索團以便一致進行除多數持有保付支票已先行到敝團登記外恐有未盡者乞於二日內持據速到曹家巷六十五號承記登記事關本身利益幸勿延誤是爲至盼此啓

蕭庶風醫生診例

科目 內科 兒科 花柳科 時間 午後二時至五時 地址 九尺坎紅十字會辦事處內 診費 普通一元 特別二元 出診五元
敝處可代醫生及病人檢查血液痰液大便小便取費從廉

天順興發行
▲自製極品阿膠 ▲採辦吉林人參
▲臺白暹羅官燕 ▲真正條冰[illegible]
重慶商業
重
鐫刻牙石角木橡皮

重慶小什字仁聲隆福煙電料行新設汽燈部開幕廣告

本行經營福煙電料貨眞價實早已名馳全川茲爲適應社會需要起見特辦中外名廠汽燈抬燈手提燈軟硬紗罩一切零件花色齊全茲値開幕之始特訂于

九月一日起至廿一日止大減價三星期 照碼九折歡迎

并在上海聘有高等修燈技師于此期內 **免費修理** 以答 賜顧之盛情遠地客商如在減價期內發信購貨者一律九折優待機不可失盍速乎來

重慶市電力廠籌備處啓事

查重慶燭川水電公司業經本處備價接收在本處新廠未成立以前暫設臨時營業工程兩部於舊廠內即就原有舊機切實整頓繼續營業定於九月一日起開始辦公惟關於以前重慶燭川公司及重慶義記燭川公司前後兩屆任內所有債權債務以及經手未完各項事件悉由前兩屆經理人負責辦理與本處無涉特此聲明此啓

重慶信託兩合公司招考辦事員簡則

①資格 不限學級年齡在二十五歲以上四十歲以下文理清順字跡端整諳習事故言語簡明會服務社會五年以上有耐勞特久之決心並能覓是殷實鋪保者
②報名 自本日起至考試前一日止親攜相片及服務證明屆件向本公司收發處報名
③考試九月十日午前捌鐘考試下列科目（考試地點前兩日牌造國文習字算術（珠算或筆算） 簿記 （中式或西式） 常試 心理側驗 口試
④待遇 錄取者初入服務時月薪自二其二元自三十元視第一月之服務成績而定火食在內公司供宿以後如無重大過失每年最少加薪一次

重慶致和長祥記債權團啓事

逕啓者致和長祥記紗號倒閉該號經理陳符卿隱匿不面現經債權同人開會表決爲辦理善後敏速起見成立債權團於千廝門行街致和長號內着手清理凡該號之債權人如願參加本團共同辦理者請於每日午前十二鐘至午後二鐘持據至本團登記限期至九月十六日截止經衆審察後定期召集全體債權大會協商進行再該號所有之資產及應收款項概由本團接收辦理不得私行踩押抵撥除向官廳呈案外特此登報公佈即希公鑒

中外新聞

日軍返回長城 日方違反協定殷鵬提抗議
宋哲元赴商都積極肅清吉殘部
戰區接收委員會行將結束
宋子文赴贛約一週返京

北平三日電、殷鵬向北平日武官柴山提出抗議，謂關東軍違反停戰協定，返過長城以內，而使石友三，李際春變成匪軍，肆意滋擾，彼等以關東軍爲背影，致華方不能派軍隊或警察前往，維持該地治安，又華北一部外人，也謂華北土匪行動，乃日本及關東軍所指使，

張垣三日電，宋哲元昨晨十時到張北，康保，寶昌，商都一帶，視察各狀況，秦德純同行，

北平三日電，吉鴻昌部向商都西北逃竄後，宋哲元爲肅清口外各縣一帶有色彩隊伍，特令高樹勛張允榮追擊，

北平三日電，長城各口，日方仍表示不讓，黃郛因交涉困難，仍逗留滬上，何柱國部，移駐冷口以南，已開動，東北軍可望次第就範，

(又電)吉部潰竄，方振武日內可與宋哲元晤商，劉桂棠表示，不與方合作，方已日暮途窮，孫殿英在晉城部隊，即由平漢開入包頭，聞允負責爲彼催發開拔費，意在送其出境，灤東匪勢，日益猖獗，全爲日人主使，日方近散播空氣，謂中日已同意，直接交涉一切懸案，不受國際干涉，

(又電)張利生今日抵平，張人傑，阮玄武，又向中央投誠，方振武要求綏邊防督辦，軍分會無表示，一說將給資出洋，

北平三日電，灤東匪勢猖獗，秦島尤甚，冀省府前派一百餘人，往海陽鎮維持治安，玉田石友三部侮辱縣長，已和平解決，黃縣長已回縣，接收委員會任務大致終了，候榆關接收于學忠返冀後，戰區接收委員會即將結束，

南京三日電，宋子文於今日中午十二時十分，偕李調生，鄒琳，秦汾及衛隊三十餘人，乘中山號兵艦赴潯，據宋氏臨行語記者，一，此次赴廬，至多五日至七日即行返京，二，此次會商，除將出國經濟所見所聞，詳細報告外，對於今後財政籌措，有所討論，三，美棉麥借款支配，因余初抵國門，尚未談及，外傳一部，將作治黃經費，余尚無所聞，四，日前報載將召集全國財政會議，余意凡一事須經會議解決者，必爲重要之事，至於財政一項，現尚無召集全國會商之必要，聞該艦至遲明日上午十二時必可抵潯，

南京三日電，外交常務部次長唐有壬談，一，國聯派技術合作聯絡員拉希曼氏，已起程來華，現在途中本月二十日左右即可到滬，二，將公使作實，是否再到日赴任，常視今後駐日使館之公務需要與否而定，三，此次廬山會議，並不討論改更外交政策，以討論美棉麥借款問題爲重心，四，蘇俄出售中東路事件發生後，已久歷時日，初時吾國舉國上下，均甚注意，至今已消沉無聞蓋俄僞兩方，商議到如今，雖未勝利，結果不久的將來，始終有出售之一日，記者又訪外交常局某要員，詢以最近政府應付之方針，據云吾爲維護主權與條約，常然依法力爭，不得自棄權利在此俄僞雙方商議未成熟時期，暫以靜觀態度視之，無論俄方如何籌運，惟依法律，主權仍屬於我，屆時決依國際公約向世界聲明，保留我國主權利益，斷不能爲非法所摧殘也，

(南京三日電)立法院長孫科，日前由青島返京，途中走訪馮玉祥，返京後，本擬於九月一日乘機赴潯謁蔣，商洽處置問題，嗣因有病在身，未及成行，衆之宋子文氏新由海外歸來，擬晤蔣委員長，商談一切，孫乃偕宋及吳鐵城汪精衛等，於本日上午十一時，乘艦赴江西，即轉廬山，據孫談，此次赴贛，與蔣會商，並不舉行正式會議，至多不過一週，即當返京，

首都各界歡宴宋子文
到各界代表千餘 由雷震主席致辭

交通社南京二日電，首都各界，以行政院副院長兼財政部長宋子文，此次遠涉重洋，爲國宣勞，特於今日上午十時，在華僑招待所，舉行盛大之歡迎會，計到各界代表千餘人，由主席雷震致歡迎辭，宋氏旋報告出國經過情形，及希望於國人之意見，略謂今日全世界之大恐慌，爲經濟問題作宇宙間之萬國，能逃出此境遇者，可稱絕無，鄙人此次到各國，一方既感此大恐慌，潮流中之各種現象，一方注意各國政府處置此問題之方法及人民對政府之態度，目前俄意德諸國，其政府權力之大，因爲十九世紀人士所夢想不到，即美國英國亦然，英國政府實權操之保守黨一黨，美國會所授以新總統羅斯福以處理經濟復興之權，較之作戰及戒嚴時尤爲龐大，而另一方面政府之用心及行爲，既取信於人民，人民對政府之信任及擁護，并不以政權之大小而稍異，中國今日，積弱國難，所處困難，遠逾他國，補救方面，權在政府，人民方面，應切實注意各國之好榜樣，鄙人身爲黨員，且爲中央官吏，今日欲貢獻政府及人民者，莫要於此，首都各界人士之舉動，關係全國觀瞻，今日之歡聚，甚盼能廣大實現，推及全國，斯爲黨國之幸也，

第三艦隊司令 謝剛哲到平
向何報告改編經過

交通社北平二日電，海軍第三艦隊司令謝剛哲，奉召來平，午後謁何應欽，報告第三艦隊改編經過，據謝氏云，第三艦，現移作威海衛大致改編完竣，計軍艦十二艘，飛機八架，員佐三百餘，陸戰隊二千餘人，除由少數作青島市郊區域外，其餘多在艦上，每月經費十八萬，直接由分會指揮，海圻等三艦船員，前隨三艦南下，多係脅精，故先後來歸，請求恢復原職者甚多，本人謁何後，即行南下，

汪電魯韓
墊款五十萬元 賑濟魯西災民

交通社濟南二日電，教廳昨日接何思源由京來電，謂汪院長決電韓主席，先由省府撥墊五十萬元，賑濟災區，候宋部長回京，當即由中央撥還，并聞此次賑款，中央決定爲四百萬元，因三省分配數目未定，故未能全數撥發，

盛世才派代表赴贛
請對李杜部另謀安置

三十一日南京訊新省盛世才函彭昭賢，由其來京代表張元甫遞交，大意以新省雖呈平靜，而人民方面，甫經變亂，百業俱廢，决不能加重負擔，而新省現有軍隊甚多，餉糈之供給不易，此次特派代表過京轉贛，擬向蔣委員長陳述，甚盼蔣委長對李杜部屬另謀安置，較爲妥當，至與李部同時由俄退回新省之蘇炳文，王德林，馬占山等徒手部隊，現已由盛發給槍枝，共編四旅，負省垣及各重要區域治安之責，軍民尚屬相安，

晉城孫殿英部準備開大同

重慶新聞編譯社北平三日電，孫殿英在晉城之後方部隊，現已準備出發，三日該軍駐平辦事處委員，由平漢路轉道清路，直上清化鎮，復轉包頭，部隊擬開大同，但出發日期，尚未决定，孫氏本人，約一二日內，可返包頭，

新到金城牌各種布疋

上海永安紡織公司出品

眞陰丹　冲府綢
海昌藍　雨衣呢

凡軍服學生之材料應有盡有不及備載

布質優美保不退色
歡迎顧客批發從廉

永昌紗布號啓　零售處三教堂西康商店　本埠各布疋號均有代售

第一模範市場　電話二六二號

于學忠昨日專車北返
蕭佛成返粵鄒魯仍留港

民國社南京四日電，于學忠前由廬山謁蔣後來京，向中央商陳河北政務，刻已事畢，于氏原擬赴滬杭一行，考察蘇浙政治，玆因接平軍分會何委員長電，促其即返，特於四日晨八時搭專車北上回津，過濟或稍作勾留，與韓復榘晤談一切，

民國社香港四日電，蕭佛成返省後，態度仍消極，鄒魯仍留港，

本報休刊啓事

啓者，今日爲萬縣慘案紀念，本報遵照報界協會議决案，休刊一日，以示不忘，明日無報，后日照常出版，此啓，

秦皇島南大寺匪勢甚熾
于學忠返津後即大肆清剿

民國社北平四日電，灤東匪勢，刻仍甚熾，秦皇島南大寺一帶，鐵道沿線，時有士匪出沒騷擾，北甯路車夜間通過該地時，將燈熄滅，疾駛而過，戰區接委會，請增派部隊痛剿，并聞商得日方同意，俟于學忠回津後，即大舉清剿，玉田縣董縣長，因該縣商會推舉代表敦促回任，現已到縣照常視事，

駐滬日海軍今日宣佈戒嚴

重慶新聞編譯社上海三日電，日海軍第三艦隊司令米內，下令自五日起，在吳淞口外，舉行戒嚴，

俄僞邊境糾紛形勢漸嚴重
日外部攷慮設共同委會謀解决

據東報載稱，俄人侵入滿境暴行事件，形勢漸趨嚴重，有由局部問題帶來國際重要性之可能，其原因如次，(一)蘇俄進行五年計劃，漠視農民之窮乏，致農村之疲敝，已達於極點，不堪飢餓之農民逃亡至滿洲境內者，爲數日有增加，蘇聯官憲因滿洲當局國境防備之單薄，故大胆將越境逃亡之俄人逮捕殺戮，(二)西比利亞地方農民士匪近年來漸有增多之勢，但滿洲事變以來，因蘇俄遠東軍之增加，國境地區國家保安警隊與赤色軍之壓力之漸次加重，致農民士匪亦陷於勢不得逞之狀態中，彼等因常期之積憤與食料之獲得故，遂採取過激化之行動，侵入滿洲境內，掠奪橫行，掠取航行於國境河川內之船舶，形成一種蘇俄革命之農村反抗之形勢，(三)滿洲事變以來，蘇俄之反滿反日氣勢，日趨激化，又因日本在北滿之軍事勝利，「滿洲國」勢力之漸趨伸長，及最近之中東路問題，致使帝俄時代在北滿所占之優先地步，步步退却，蘇俄人民對此感受極大憤激，又受集中國境之軍隊之對滿示威飛行挑戰態度之刺激，致侵入滿洲境內，對白系俄人及滿洲人民施行不法暴行，形成蘇俄赤色帝國主義之激化，由上述三點而觀，可知俄人在滿境之暴行，係因蘇聯內部不安，致使人民趨於過激，挺而走險，當局對之，已失去其統制能力也，

東京三十日電，關於解决最近北滿國境地方頻發之不祥事件，外務省曾攷慮設置日俄滿北同委員會，已得俄「滿」兩國之內諾，俟日下在東京開會之中東路讓渡交涉先畢以後，即繼續開始三國交涉，已內定於適當時機，向兩國代表提示具體案，該委員會係以防止國境地方之各紛爭及其他的應急解决爲任務，同時確定俄「滿」國境斷絕紛爭之源，亦爲重要任務之一，有主張根據中俄協定第七條及奉俄協定第三約，設立國境劃地委員會者，此事亦須探詢滿洲方面之意向，於日內講適當之處置

牙醫師劉雨齋特別啓事

竊雨齋服務社會，廿稔於玆，初創商業場容康牙科醫局，繼設治療所於小什字口，技等雕蟲，忝邀贊許，自維譾陋，慚感交深！方今外侮憑陵，山河日蹙，救國無力，濟世有心，正擬改弦更張，圖謀平民福利，適本市各界人士，先獲我心○呈准官府，組辦重慶市公立牙科醫院○猥蒙不棄葑菲，謬採虛聲，堅挽負擔籌畫事宜○雨齋業操牙醫，常效棉薄；且牙病關係人身健康，強種始能強國，本市此項設備，尙付缺如，若果組織完成，適合目前需要；矧事屬公益，胳合私衷，辱承重託，詎容推卸，顧念學識淺鮮，曷克勝此鉅艱，迭請另選賢能，僉以大義相責，不獲巳毗勉進行兢業從事，仰賴各方指導，現幸差告成功，昨經董事會議決，公推雨齋充任院長，幷訂九月十日正式開幕，固辭不可，祇得勉任其難；惟恩青重事繁，應用全力，未便兼營他處，以私廢公，除將小什字治療所，停貿歇業，準於九月一日起，遷入後伺坡公立牙科醫院，以重職守，而竟事功外，誠恐未及周知，來賓空勞往返，爰特披露下忱，敬乞　各界垂誓！幷望時惠教賛，用匡不逮，盼切禱切！劉雨齋謹啓，　再，雨齋原住小什字之電話，現因遷移，已經撤去，各界如有用電話　賜教者，請打公立牙科醫院之電話號碼（四百四十九）爲荷！

張學良被控
法院公佈望張到案
優遊國外之

前北平軍分會委員長張學良，於九一八事變以前，曾在瀋陽建築新屋，迨甫落成，日軍已佔領瀋陽，計張氏欠付所辦建築之西人漢門，造價達二十餘萬，屢次催索，未付償付，當張氏下野南下漢門即跟蹤來滬，因張氏下榻巨籟達路，即延阿落滿，田鶴鳴，兩律師向第二特區法院起訴追償，已定九月七日開審，但以張氏現已赴意大利，優遊國外，法院傳票，無從送達，昨日特登報作公示送達，原文云，江蘇上海第二特區地方法院公示送達一，爲公示送達事，查漢門與張學良欠款一案，因被告張學良所在不明，文件無從送達，玆據原告漢門聲請公示送達，業經裁定照准在案，本院現定九月七日上午十一時，爲公開審理日期，合將該被告應收之文件，依照民事訴訟法第一百五十三條公示送達，仰該被告遵照依期到院辯論，毋自延誤，特此公示送達，計發傳票一件，訴訟繕本一件，右仰被告張學良知照，中華民國二十二年八月十五日，

劉峙通電爲豫災民請賑

三十一日開封訊，劉峙通電云，各報館均鑒，豫省嘗頻年兵燹災害之餘，顚沛流離，徧於全境，本年春夏之交，蝗蟲爲災，旱魃肆虐，漳河潰決，洛水橫流，報災請賑，紛至沓來，正慮庫藏如洗，仰屋生嗟，不意八月初旬，黃河飛漲，高出尋常一丈六七尺，據各縣呈報，滑縣於本月三日，因長垣士匪決堤，引流入滑，淹沒四百餘村，損失約三千餘萬，虞城於十四日，河水自西北曹縣流入縣境，水勢浩蕩，約深丈餘，損失至鉅，他如溫縣，孟津，武陟，汜水，蘭封，考城，封邱，廣武，陳留，中牟，原武，鄭縣，濟源，鞏縣，靈寶，沁陽，開封等縣，均因河水漫溢，受災奇重，統計被淹村鎮達兩千以上，有全村淹沒淨盡者，有縣城付諸洪流者，廬舍爲墟，秋收絕望，生者攀樓樹上，待哺嗷嗷，死者逐伍波臣，浮屍枕籍，傷心慘目，孰過於斯，至人民死亡，財物損失之確數，猝難統計，現本府一面派員調查分地災況，一面施放急賑，惟災區過廣，災民過多，此時收容住所，賑濟食糧，在在需大宗款項，而省庫奇絀，無補涓埃，轉瞬秋去冬來，災民衣食兩缺，何以爲生，日暮途窮，隱憂實甚，此人類空前浩刼，非合全國之力，共同籌濟，不能挽回厄運，消弭餘殃，諸公痌瘝在抱，薄海欽遲，覩此慘狀，定荷矜憐，倘乞本己饑己溺之懷，宏救世救人之願，指囷單粟，解囊捐廉，惟恩植福，起瘠蘇枯，德被孑遺，事有涯涘，謹電籲陳，倘希垂察，駐豫特派綏靖主任兼河南省政府主席劉峙叩陷（三十日）印

重慶市民銀行

500,000

本銀行遵照股份有限公司組織設立曾在財政部實業部註冊領得一四四號營業執照辦理商業銀行一切業務暨各種儲蓄利息優厚辦事敏捷如蒙惠顧竭誠歡迎

主旨　發展市廛經濟　鼓勵市民儲蓄

資本　收足國幣伍拾萬圓

業務　辦理各種存款放款滙兌貼現押滙代理收解款項

儲蓄　政府特許劃撥資金拾萬圓另立專部辦理各種定期活期儲蓄存款會計獨立責任無限

通滙　南京　上海　漢口　北平　天津

總行　狀元橋三號　電話　經理室四○號　營業室四五號

婦女儲蓄部　都郵街　電話四九○

恆孚百貨商店

商業場

門市二樓

綢葛部　呢絨部　疋頭部　帽鞋部　化粧部　襪巾部　陳設部　毯氈部　錦磁部

運到夏季貨品
名稱多種難述
式樣時髦摩登
花色新穎美術
定價異常低廉
歡迎各界顧賜

電話一二三七

方振武殘部
在獨石口騷擾

民國社北平四日電，方振武殘部，退集獨石口，人數約數千，現正積極招收士匪，擴充力量，每日均派兵按戶搜索，以充軍實，獨石口赤城道上，來源斷絕，物價飛漲，人民生活，頓臨絕境，

上海馬路行舟
東海發生颶風
黃浦潮水驟漲

上海二日電，東海二日颶風自前晨會合北侵後，愈吹愈緊，離滬愈近，入晚六時許，暴雨驟來，十一時黃浦潮水驟漲，由瓦筒水溜上漲，各馬路水深沒脛，民國二十年之大水，又重見於昨晚，

鷹球電池

貨色：光足十二點鐘　電保一年不退

特點：經各埠各電料行證明　在酷熱天氣中却無出水及走電之虞

價錢：比泊來品　便益一倍

道門口天中永總經理

俄報縱論
世界未來大戰

莫斯科訊，蘇聯報界在第一次世界大戰爆發後十七週年紀念時，對於新的帝國主義戰爭之威脅，均提出嚴重警告，同時各報舉出蘇聯繼續執行之保持和平之奮鬥，蘇聯政府公報（伊斯維斯太）申稱，（現時即資本主義世界之代言人，亦承認並公開宣告此項事項，即此時世界已較任何時期更接近於戰爭矣），該報在申述帝國主義矛盾之成長，及列強無法逃出現在危機後，遂謂帝國主義正向一新的世界戰爭迎頭趕去，該報復謂，（德日兩國均爲魯莽之帝國主義之羣，公開宣告向蘇聯準備戰爭，以驚若狂與彼等同樣背惧社會主義及蘇聯之敵手，出爲擁護，蘇聯政府在此種傾向前，力行其和平政策，唯同時亦須準備全副武裝，以摧折帝國主義向蘇聯之暴舉，彼在受人侵略時，必須準備立即出爲反攻，並將日趨腐朽之資本主義之代表企圖，在俄國工人及集體農民戶血液內重新甦生之願望，痛予撲毀），監理報對於帝國主義之準備戰爭，與蘇聯維持和平之奮鬥，作爲比照，該報謂，（蘇聯之政策即爲和平政策，因蘇聯政府之目的，禍在保衛勞動民衆之利益也，蘇聯之需戰爭，彼不需外國之領土及他人之財產，以謀其自身之發展），該報復否認蘇聯之贊成和平，乃因其羸弱故，並引史丹林之辭明曰，五年計劃已將蘇聯自一薄弱而貧於國防之國家，轉變爲富有防禦能力，足以應付任何緊急事變，並能大批動員製造所有新式防禦武器之國家矣，該報在結論中稱，（若干德國太機警之冒險分子，日帝國主義之冒法西分子，及英國之保守黨人，或作其他想法，唯彼等將感覺彼等之全非，蘇聯已一再證明彼實際上確在進行一純正之和平政策，唯在必要時，蘇聯將祛除任何敵人之攻擊，綽乎有餘云，）

新到國貨

浴衣　毛巾
領花　領帶
反口運動襪
殺蟲蚊香

中華國貨介紹所　地址下都郵街

劉峙請中央查究魯人誣陷
絕對無派兵扼蘭封堤口事
並電魯韓詢有無奸人煽惑
滑縣水災損失達三千餘萬

開封通信，自月初溫縣乍受黃河水禍，中經黑崗告急，蘭封決口，迄今將及三旬，汴垣幾全被黃河水聲繚繞，近日險工稍定，人心較安，而八月二十六日，省府忽發表廿鼎報告水漲四公尺電報，於是始弛之情形，又告緊張，一般人相見，咸以水勢漲落相詢，惴惴不安，蓋形

大小花旗洋參
附售平津雜貨
場西大街
名種圖章精印五彩
商標廣告銘石名片

新課程標準頒佈後最先蒙教育部審定並批

「在我國小學教科書中創一新例」的

開明小學課本

全書出齊　樣本備索

國語
葉紹鈞編
豐子愷書畫
一至四冊定價一角一
五至八冊一角五分
教學法八冊
每冊實價五角

算術
劉薰宇編
黃幼雄書
都冰如畫
一二冊定價五分
三至八冊名一角
教學法八
每冊實價二角

常識
傅彬然編
葉紹鈞書
都冰如畫
一至四冊定價一角
五至八冊一角二分
教學法八冊
每冊實價三角

開明書店
分店重慶售珠市

小樑子藍家巷

天津靈子術治療處新設第一分部專治婦孺諸症啟事

本處王福泉主任由天津中華太靈道本院畢業回川在渝以靈子術治病已歷四載頗受社會歡迎去歲又請本院院長日本大靈洞總本院教監靈學博士王志恕先生來渝推廣靈道以期靈學眞傳靈的實用得以普及人羣茲由先生派其嫡傳弟子靈醫女士王瑞靈於本市縣廟街第六號三慶商店內設立靈子術治療第一分部即由其充當主任以資分治而便較遠之病者就近延醫凡我婦女及小兒抱有新舊奇難諸症經服諸藥罔效者請到一治無不著手而愈也瑞靈隨其母王靈芳治病有年頗具經驗今故派其獨當一面諸君幸祈留意焉

世界教科書

廿二年新出　新課程標準

初級小學

全部五彩 世界兒童國語 陳鶴琴等 十冊
全部五彩 世界兒童算術 陳鶴琴等 十冊
公民訓練教材 薛天漢等 八冊
公民訓練作法 陸伯羽 董文 八冊
衛生課本 董文 王劍星 八冊
體育教本 張天百 八冊
世界第一種 國語讀本 朱翊新 范祥善等 八冊
世界第二種 國語讀本 魏冰心 徐蔚南等 八冊
世界第三種 國語新讀本 吳研因 八冊
說話課本 杜含章 范祥善 八冊
作文教本 魏冰心 八冊
寫字範本 薛天漢 八冊
常識課本 王劍星 董文 八冊
世界第一種 社會課本 范祥善 董文 八冊
世界第二種 社會課本 王晉鑫等 八冊
自然課本 董文 范祥善 八冊
算術課本 張師賢 孫國 八冊
勞作教本 倪亂華 八冊
美術教本 葛成宏 八冊
音樂教本 胡敬熙 八冊

國語特出三種　各學校任意採選

國語全本五彩　各學生歡喜閱讀

高級小學

公民訓練教材 薛天漢等 四冊
衛生課本 董坤如 郁文 四冊
體育教本 張天百 四冊
算術課本 施仁夫 馬雲 四冊
世界第一種 國語讀本 朱翊新 魏冰心 四冊
世界第二種 國語新讀本 吳研因 四冊
說話課本 杜含章 范祥善 四冊
世界第一種 社會課本 宋子文 俊 四冊
世界第二種 社會課本 王晉鑫等 四冊
社會科公民編 宋子文 俊 四冊
社會科歷史編 朱翊新 宋子俊 四冊
社會科地理編 宋子文 俊 四冊
自然課本 王劍星 馬雲 四冊
勞作教本 倪亂華 四冊
美術教本 葛成宏 四冊
音樂教本 胡敬熙 四冊
商業課本 高伯時 四冊
農業課本 王劍 寶琛 四冊

世界書局　世界書局

開設……
老山人參　大花旗參　關東洋參　大小……參
台麝香　野神樸　白銀耳　天生……
衛生丸　廣三七　東膠阿　黑錫丹……
六神丸　七珍丹　京半夏　騾雄丸……
外埠函購

華同
新到亂特效藥　痧一粒
……烏犀角

安宮牛黃丸　牛黃至寶丹　再蘇大生膏
本室採購各省道地藥材　依法炮製精潔吼片白濮再丹膠酒花口漿名及飲膳等粹精貴重之品無不俱……

一二〇四　　一二〇四

轟々烈々

人生無日不思上幸福之途而所謂幸福之途者不外兩端其一則轟轟烈烈赫耀一時又其一則按部就班日增月上二者雖由際遇之不同然亦由於各人性之所近世人對於計劃經濟亦復如是欲精嚇一時者不免冒險冒險而果然當受損失即冒險而成功亦一時過量之幸福往往使人失其常度而致不能順利進行此其例亦世所常見之故人生經營如按步就班上前發展就相當之機會求不論大小會之幸福求而不得一無損害求而能得即有所憑藉而日益擴張本會也創辦有獎儲蓄即為世人謀得此種穩可靠而不失常之幸福名額五萬元本會按月開獎儲款已滿一萬餘元其外二三四等獎每種又各有六十之數第二期儲款已滿還本并每月開獎特獎一項第一個已足五萬元個如是機會衆多有益無損誠濟劑人生經濟者一光明之途也。

詳章承索即寄　重慶白象街九號　萬國儲蓄會啟

當工作厭煩之際

或且君猶不疑係因略有便秘故也然而大解不暢往往卻是其因蓋體內廢料漸積流毒入血遂使身心疲倦精神困頓矣便秘無論輕重均能減少精力發生食積氣脹胃呆營養不良等症故便秘之人決無快樂平安之感覺工作亦必比較爲難但若試服清導丸數劑便覺大異矣良以此丸性和效大善能清除食道全部俾血液清潔恢復愉快之精神毅力而視工作爲樂事也問服清導丸保君稱心意是又何樂而不爲乎各藥房均有出售此韋美諾善之平肝導滯品或向上海江西路四五一號韋廉士醫生藥局購備每瓶七角六瓶元五角郵費免收

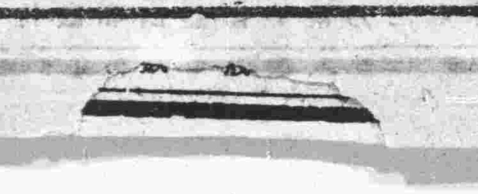

止咳

有這樣爽適的方法

但用韋廉士吸入止咳片數枚喉癢停止炎膜消退氣管通徹痰氣下降即覺輕鬆蓋此片本直接治療之原則直治患處片在口中溶化即立發出治療之氣體週循呼吸器全部而奏速効試驗之法可取此止咳片一枚置在舌上聽其緩緩鎔化後行一深緩之呼吸立覺胸部舒暢有如在茂林高山吸一口新鮮之空氣焉治療喉胸疾病無論何藥均不能奏此迅速舒適之效果有如此可以吸入藥氣入肺之韋廉士吸入止咳片也各藥房均有出售每瓶一元或直向上海江西路四五一號韋廉士醫生藥局購備每瓶一元二角郵費免收郵票通用

神經能致痛瘋乎

神經衰弱常爲痛瘋之間接原因蓋腦系緊張影響消化而發胃酸此酸毒入血漏佈全身遂起疼痛其痛每似在骨其實均在骨骼四週之關節有時毒入骨節則痛尤烈治之之法端在淸血補血使神經健消化強旺酸毒停止病源斯除韋廉士醫生紅色補丸治愈環球無數痛瘋即以此也但得此丸淸補血液則其中所含酸毒盡去如是血淸而旺愈自可必矣

張禹言君玉照

北平後河沿五十五號私記張府職員張君禹言來書云「鄙因營業蕭條思索過度血氣虧損遂患痛瘋腰腿痠疼寒熱交作行動維艱寢食俱廢屢治無效後經友人劉榮廷君介紹韋廉士醫生紅色補丸服不旬日胃強眠適約一月後諸症悉愈步履輕鬆乃知此丸眞治瘋神品卻病良丹也」

韋廉士醫生紅色補丸宜男宜女宜老宜少各藥房均有出售或向上海江西路四五一號韋廉士醫生藥局購備每瓶一元五角六瓶八元中國境內郵費不取

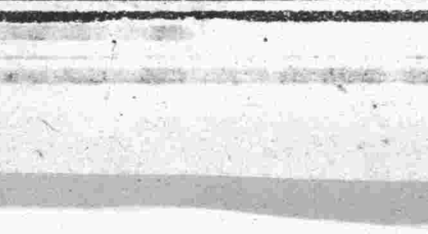

記

震　應時禮品無不盡善盡美專

銀　收各路荒砂條錠葉金克己

樓　道以表歡迎公　金價（一百零八元 一百零二元）

街三十五號

十八年負債倒閉應補折項亦已如數補給應即
脫離福源長股夥關係所有該號已結未結賬目
等項概與森榮會嘉無涉特登報聲明解除福源
長股夥責任敬希各界垂察是荷此啓

由本堂會友和人者集股辦理藥業部其意以每年餘資提作慈善凡該項盈餘開始營業因股本所有
商號挪墊而來如有熱心慈善者希望踴躍參加其營業地點附設在雙槐子街果善堂內所出貨品材料認眞命漆豐富凡大
爲小齊全實衷家福音如蒙惠顧異常克己露持此批

介紹唯一痔瘡聖藥啓事

竊痔瘡一症爲害最烈患者極多誠難治之固疾雖古今名醫倡出闡發六淫病症莫不精通詳明然對於痔瘡一症獨付缺如茲有黃茂軒先生乃蜀中有名國醫專家也精研醫理歷攷古今名醫秘籍廣譜藥性變化根據科學原理積拾餘年之研究秘製一種痔瘡斷根藥酒迭經試驗大著成效鄙人等親目所睹無論男女內外諸痔一經如法服之靡不藥到病除著手成春實痔瘡之勁敵乃療治斯症之聖藥也此酒婦女服之且能保胎清毒發治虛勞其功用甚多難於盡述凡有病而服此藥者既無手術外治之痛苦且有永不復發之可能堪以解除人類之痛苦扶助健康之良藥用特聯名介紹尚希　惠察是幸

介紹人　趙資生　汪云松　王輔廷　溫少鶴　劉榮臣　盧雨康　石榮廷　黃莊毅　李奎安　邱雨甘　程筱珊
呂維周　周懋植　劉秀升　毛言志　張懋修　張碧林　梁濟生

強行接洽處三牌坊二十三號恒春茂藥號內黃茂軒代售處下都郵街南洋大藥房　雞街三層紙煙店　龍王廟街　曾目發牙科醫局　老鼓樓街德利生印刷社　二牌坊街精益印刷社　繡壁街利源錢莊

父親何故悶悶不樂

丈夫公畢歸來疲倦之極至於不樂。則其所進之食品。勢必加以適當之調劑。此時若進以桂格麥片。必有意想不到之効力。

一切補助健康恢復精力之元素。桂格麥片之中。幾盡含有。蓋其爲配合最宜之天然穀類。足以滋補身體。使添精生力之養分。遍佈於全身。

桂格麥片。宜於人人。風味頗似堅果。質品清潔。爲人人所賞食。令者速煮麥片。祇需二分半鐘。即可煮熟。易於消化。經濟不費。請今日即試食之。

本地商店　均有出售

請向美商桂格麥片公司索閱康健永年小冊不取分文
上海郵政信箱一四一五號

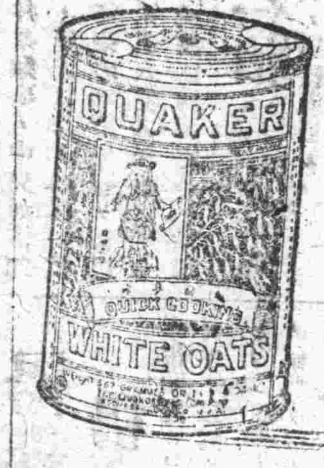

一分半鐘　即可煮熟　時間加長　亦聽君便

桂格麥片
Quaker Oats
（一）

棕欖皂珠

專洗絲織物品的唯一妙品

一　無須熱水在溫水中亦能立刻溶化故能節省時間
二　去垢神速凡污穢綢衣絲襪一洗即清潔故絲毫不費手續
三　內有橄欖棕櫚二油其性柔和能保護皮膚不傷衣料

各處百貨商店均有出售

美商上海棕欖公司謹啟

POB~1

青年會國術學校女生班招生

（一）宗旨　以提倡婦女體育健強婦女體魄爲宗旨
（二）資格　凡年在十二歲以上之婦女均可報名學習
（三）免費　學生一律免費惟須先繳保證金二元能始終肄業者得予退還
（四）開課　定九月十二日午前五時正式教授九月九日午前十鐘已報名之學生一律到陝西街青年會口試
（五）課時及地點　每日午前五時起至七時止在陝西街青年會教授

青年會

九月一日起午夜映　上海影片公司出品

俠女救夫人

票價　午場正座六百文　晚場正座一千二
　　　午場特座一千二　晚場特座二千四

時間　午場十鐘　晚場七鐘半

科發痧藥水

專治霍亂吐瀉
急救一切時疫

科發大藥房監製
上海南京路二百二十號

面友

FACE FRIEND
REMOVES FRECKLES
WHITENS THE SKIN

白皮色　除雀斑

若欲皮膚白嫩。第一要毛孔細小。第二要皮下色素不沉着。否則皮膚必定粗糙而有雀班粉刺之患。市上普通膏霜。每含酸素消蝕。有害皮膚。祇有

面友　係皮膚學專家之新發明與衆不同。確有白嫩皮膚之奇效。搽後不必搽粉。可以終日雪白粉嫩。不現油光。能在最短時期。將雀斑完全消滅。

各藥房商店機廠均有出售

中國總經理上海北京路二六六號百昌行

購時認明「面友」二字註冊商標庶不受欺

重慶代理華通藥房

McKesson's
美國老牌　麥克生

白松糖
此約係治一切傷風氣管炎喉痛耳炎乾咳五時上等令利大瓶一元一角五仙小瓶七角仙

魚肝油
功能治療血虧生精凡老年衰弱的精神短少食慾不振肝病新發後體虛之人宜每瓶三元四角

乳白魚肝油
專能補益氣血使疾潤肺凡身體虛弱咳嗽勞傷房事過度先天不足無不神效每瓶四元

本埠各大藥房均有出售

重慶總經理　二牌坊第二一號信昌總發行

黃河決口（續）

成恐怖景象矣，黃河水利委員許心武，於二十八日午後抵汴，偕來者有工程師蘇亮工，副工程師齊鴻猷，據許談稱，在下游任務，可分（甲）塞決，（乙）調修堤，（丙）固堤，（丁）協助等四項，至對黃河下游防汛，分爲三區，第一區爲蘭封，工程處即設該地，由河南河務局長陳汝珍充處長，蘇亮工任工程師，第二區爲長垣，第三區爲荷澤，工料先就地採辦，必要時向外埠購辦，工夫由所在省徵集，處酌內給工資，關於款項，所需尚足敷用云云，魯西壽張等十八縣代表韓季夫等，日前發表一電，係呈報中央，稱劉峙派兵搶關封堤口，淹沒魯西，劉聞悉後，勃然大怒，經即致電韓復渠，詢問有無奸人煽惑，又致電中央請即查究省黨部，亦請劉之儉電致電林主席汪院長于院長孫院長，居院長，黃河水利委員會，及站

儘籌委員長，請澈查嚴究，滑縣水災損失甚鉅，省振務會昨電國府，蔣總司令，行政院，內政部，振務委員會，及南北各團體云，「案據滑縣水災救濟會代電稱，河南省振務會主席張鈞鑒，查黃河決口，洪水肆虐，實淹滑屬，災情奇重，曾經縣政府暨各機關團體聯電呈報在案，玆將調查實情，詳陳於下，八月三日，長垣縣匪首姬兆豐，綠長翟學文，相繼挖決黃河西岸，漫淹滑境六百餘村，完全陷落者四百有奇，水面佔五千餘方里，水深由三尺至丈餘，秋禾損失，每方里按一千五百元計，共合洋八百餘萬元，倒塌房屋四十五萬餘間，每間按三十元共合洋一千三百餘萬元，淹斃牲畜約一萬五千頭，每頭按五十元計，共合洋七十五萬元，財產損失，如存糧，衣服雜器等件，約計値洋一千餘萬元以上，四種統共損失洋三千一百餘萬元，滑縣地瘠民貧，向無船隻準備，突然遭此浩刼，溺斃者或抱子未釋，或老幼攜負，屍骸漂泊，備極悲慘，覩者揮淚，聞者痛心，即地勢稍高僥倖未死者，非攀緣樹梢，即臥伏屋頂，日晒雨洒，飢寒交迫，呼救無應，淚竭聲嘶，死耗日聞，慘不忍言，哀我孑胞，幾無噍類，現雖由地方及各善團捐資，并我劉主席派萬廳長帶發賑款二千元，分赴災區設所收容（盡力營救，然杯水車薪，實難普渡，際茲災胞孑遺，救死不遑，更無力完納正雜各稅，懇祈迅賜急振，並豁免稅捐，以拯災黎，而恤民命，無任延企之至，等情到會，據此查該縣水災，前經通電呼籲懇請救濟，玆據查報死亡之慘，損失之鉅，若不早施搶救，勢必盡填溝壑，本會職責所在，乏術點金，據電前情，除竭力設法籌措，以拯災外，謹電轉陳，務懇俯恤封後遺黎，迅賜頒發鉅帑，仁風所播，黍谷回春，瞻望慈雲，「馨香默禱」，（八月二十九日）

◁牙科博士劉雨村▷

住重慶商業場容康牙科醫局

專醫各種疑難病齒　不痛。速癒。斷根。

精鑲各種金牙磁牙　適用。工精。耐久。

醫補時間　每日午前九鐘起午后五鐘止過時不候星期停診

鮑剛撥歸徐庭瑤指揮

交通社北平三日電，鮑剛自軍委會委爲獨立四六旅旅長後，現撥歸徐庭瑤指揮，

孫桐崗飛行全國

交通社上海三日電，吳市長昨接飛行家孫桐崗由濟南來電，擬五日起作全國飛行，由濟起飛，先行赴滬，

魯西大水救災問題

韓請速堵決口以救民命
蔣對美麥救災無從運用
魯西災民通電指摘劉峙
省府計劃緊縮移款救災

濟南通信，魯西水災，依然嚴重，頃得各方面消息，分誌如下，

○韓請賑救○ 韓復渠昨又電國府，主張先救民命，文云，南京國民政府主席林，行政院長汪，牯嶺總司令蔣鈞鑒，南京黃河水利委員會勛鑒，中密查冀省東明決口，將近一月，魯西半壁，悉成澤國，此口如不速籌堵塞，轉瞬將屆冬令，災區千餘萬民衆，無衣無食，惟有凍餓待斃，是以堵口爲目前先決問題，堵口方法，有款即能着手，并非難事，中央如惜此小費，延遲日月，固與一般安富尊榮者無所影響，然號稱國家主人翁之民衆，竟令長處於波濤洶湧之中，欲求一乾淨之土，糟糠之糧，尙不可得，凡有血氣，能不痛心，或有謂驟保軍人，性情太急，實則黃河決口，在一省固是大事，在全國關係綦百萬元，救數千萬人，論事似不甚難，論理尤無可緩，刻値秋高氣爽，一面估工，一面購料，一面招集人民，一面於徐州或開封或濟南或州開會商議，一月之內，或可將決口堵塞，則被淹之處，水無來源，民衆自可安居復業，嗣後再行詳細計劃，如何治本，如何治標，以求一勞永逸，目前只有速救民命而已，復渠自聞水至，廢寢忘食一介武夫，罔知忌諱，用敢披瀝直陳，伏祈原諒採擇，臨電迫切翹首待命，山東省政府主席韓復渠叩敬印，（未完）

時論

國民經濟與農村復興（續）　（森）

我國向居出口貨第一位之生絲，因育蠶之法不從科學上研究，一味墨守陳章，以致凌夷之況，早伏於一二十年之前，自日本意大利兩國之絲，在世界市場競爭以來，華絲銷路每下愈況，査自民國十四年，運出十五萬五千餘擔，價値一億二千九百餘萬兩，自後即逐年減少，價亦步步低落，逮及去年，幾陷絕境。今雖稍有起色，然有操着先鞭之日絲在前，決無多大希冀，至第二位之出口品，當推大荳，大荳之大量產額，乃在東北數省，其產額，約佔全國百分之六十七強，民國十八年，綜荳類一項（包含荳油荳餅荳粕等在內），總値三億四千二百五十餘萬兩，實駕生絲而上之，今物是而人非，此絕大財源，盡入暴日囊橐，若不將失地收回，則利權永非我屬，其爲害我國經濟爲何如耶？近代建築事業，日益趨精，是以油漆之爲用亦大，油漆之主要原料，乃屬桐油，桐油爲吾國之特產，其產區以川湘鄂三省爲大宗，民國十九年，出口價値亦有三千二百五十餘萬兩，其銷場，美國約佔總値百分之八十左右，近因製煉方法，不求推進，加以奸商不顧國際貿易信用，摻攙僞貨，更因地方不靖，轉輸時有阻撓，不得按期交貨，引起美人異常不滿，以故彼在國內，早已試行種植，將來無論成績若何，而在吾國輸出量上，必受絕大影響。中國在數十年前，爲產茶最盛之國，全世界之用茶，無不由我供給，其輸出總値乃與生絲相頡頏，自印度錫蘭爪哇以及東瀛島國銷茶，先後崛起，競爭於市場，我國茶業，遂慘落至於不能自振，近更益趨衰微，倘不若蛋類之總値，民國十九年，蛋類一項，如鮮蛋，乾蛋，蛋粉，蛋黃，以及皮蛋鹹蛋等，亦總値五千二百餘萬兩，而蛋類爲微物，出口乃有如此之巨額。但近來內地蛋價已較前低廉，恐輸出亦已較前稍減，而向負盛名之茶葉，同年之出口値，僅二千二百五十餘萬兩，與昔年最盛時之出口値一億一千餘萬兩相比，幾等於零。溯洄往昔，可慨也夫！所有華僑承銷國內之機製工業品，一因日貨之在海外各埠賤價傾銷，一因各國之排斥我僑胞，我政府既不作強有力之抗議，又不力爲保護，而自身之居留問題，尙費周章，何暇計及承銷國貨哉。觀上述各種出口，除已入日寇囊橐之大荳，正在蓬勃向榮外，餘皆江河日下，而輸入貨物，乃排山倒海而來，於是我國之金錢，乃隨巨浪以俱去，似此狀況，國家財源焉得不枯，農民經濟焉得不窮，此農村崩潰之所由起，商業凋殘之所由也來。（未完）

溫州肺癆草之治效

肺癆草藥性和平，化痰止血，鎮咳退熱，殺滅癆菌，滋陰補肺，專治左列各症，

晨起咳嗽，傍晚咳嗽，夜半咳嗽，新舊咳嗽，失音久咳，百日童癆，多年肺癆，潮熱盜汗，咯血吐血，痰中帶血，氣喘痰湧，乾咳胸悶，女癆，形體瘦弱，肺炎肺癰，胃力不強，飽滿，夢遺滑精，瘰癧結核，怔忡失眠等症，照法服之，神效無比，

四川總經理重慶較面大王永興隆　小什字馬路　電話二三三

本市代銷處　關廟街永興隆支店電話二三二一　木牌坊禮品商店　電話六二六

重慶小北　天千建　發貨兼桂龜鹿阿膠宣紙名筆　印泥各種屏對書畫鐫刻牙石

合同 色鑲嵌珠寶鑽石各種徽章　[illegible] 啓

本行最近由申運到西洋白磁浴盆自來水面盆抽水馬桶水斗（即大小便器）等全套衛生磁器貨品精緻美觀定價特別低廉最合各餐旅館或公司公館裝設浴室之需并聘有專門技師代裝水管及浴室設備隊茲自來水廠告成自裝水管應用便利凡有意置備者請惠臨參觀選購定能使君滿意也

本省新聞

赤焰復熾聲中　楊森派兵增防營蓬

楊並於一日由省返防

本報順慶一日特約通信，據軍息通巴赤匪，麇於岷江大戰發生，以爲推廣地盤之時機已至，遂即傾巢四出，大舉進犯，二十軍楊子惠軍長，以該軍所轄營蓬兩縣，接近赤區，値此赤焰復熾聲中，非有重兵屯駐，不足以資防堵，特電令該軍最近接防岳池之第六混成旅羅潤德部，開赴營蓬，與原駐該地之精練司令向廷瑞部，協同戍守，羅旅部隊，聞已於昨日完全到達，現正於各要隘積極嚴密佈防，以故此間近日來，難民雖又陸續來順，而城廂人民極爲安定，市面治安秩序，亦極良好云，又訊，二十軍楊子惠軍長，以現通巴赤匪，傾巢大舉進犯，特由省專車返防，以便指揮剿赤軍事，

四川土產白耳虫草

爲旅行家餽贈所必需

四川古稱天府，物產豐富，其最著而有利於人者，厥爲白耳虫草，蓋此二物滋養極富，爲補品中不可多得之品，用以餽贈外省人士，洵爲至優無上之禮品，受之者必且加倍歡迎，一般旅行家以其名貴特色，購者異常踴躍，現敝店運到大批白耳虫草，價値公道，歡迎選購。

四川禮品商店啓　重慶木牌坊街　電話六二六號

[illegible]專車兩部攏順

，駐防此間之二十軍第三混成旅楊漢域，第四混成旅高德周，及二十九軍十六旅陳宗進，縣長易維精，暨各機關法團主任，親赴西橋車站歡迎，城廂各街居民舖戶，均完全懸掛國旗，頗極一時之盛云，又訊，此間駐軍首長楊漢域，高德周，陳宗進三氏，頃查駐順各部，間有估拉人民，補充兵役，不惟有損軍譽，且妨礙地方治安秩序，昨特會銜嚴禁，如再有上項情事發生，一經查獲，或被告發，定予槍決不貸云，（泰露）

劉文輝有悔禍意

一因部屬攜貳一因保全私產　劉之私產約有四千餘萬左右

和平社邛崍三十一日快函，二十四軍劉文輝由雅安退往漢源，最初跟隨部隊，不過五團，嗣相繼零星引退者，約有十團左右，劉在途中，曾召集所部訓話，態度已不似當日之豪邁，惟望暫圖安定目前，再圖發展，劉元塘力主向漢發展，被劉申斥一頓，劉抵漢源後，隨即派代表多人接洽各方，表示贊同和平，并願協助劉湘督辦統一川局，劉湘雖尙無若何結果，但劉悔禍之意，確極真誠，據聞劉態度突變之原因有二，一部屬紛紛脫離，所部官兵無再戰之勇氣，一因劉之私產約有四千餘萬，田房產在二千萬以上，一旦兵連禍結，私產恐將不保，并因各地民衆，紛請查封劉之私產，劉頗恐慌，故不得已表示和平，以求保全，至劉個人之行止及駐地，一時尙難決定，惟劉并無出川之意，如和平辦法有端倪，必要時劉亦願赴蓉與各將領會商，總之劉部已入僵態，一時決難捲土重來云，

虎牌電瓶

（丹麥國汗利生廠出品）

—全球馳名—

實用　①無線電台　②鄉村電話　③收音機　④電話局　⑤電鈴

—可保— 永不走電 及 封臘脹裂 之弊！

全川經理處：道門口天申永　電話五零二號

徐源泉電告勦匪近況

重慶新聞編譯社沙市一日電，徐源泉電渝云，劉督辦甫澄兄勛鑒，㈠匪佔宜恩，及施南鶴峯，均無其事，㈡西竄之賀匪本股，現竄來（鳳）咸（豐）利（川）等縣交境，已令敝軍張剛部，協同湘軍進剿，㈢及東竄之夏曦股，因地方團隊防範不力，曾一度竄五峯，漁洋，及松滋，新縣治之磨盤洲，經我部追剿，已於西齋附近，將該股擊潰，其殘餘又向西逃竄有與賀龍合股之樣，㈣敝軍各部均無損失，弟擬日內赴施（南）鶴（峯）督剿，以期殲除流竄之餘匪，特此奉聞，弟徐源泉叩東（一日）申印，

內江澈查國防捐

縣府不准隱匿不報

新蜀社內江通信，前廿四軍駐防內江時，曾派有國防捐十餘萬元，旋因迫於退却，來兵收者頗少，此款被惡劣之團甲首，中飽私囊，自廿一軍克復此間後，即奉令澈

▲本省簡訊▼

△成都電，劉督辦對剿赤軍事，已決於最短期內，即行動員，俟剿赤會議閉幕後，即舉兵向川北赤匪進攻，現劉已令所屬各部積極從事預備云云，

△交通社江安訊，四行在縣南鄉一帶騷擾之匪首酒金廳子魏九臣，現被二十一軍顧家輝所委之第三團團長徐守禮，招撫爲該團二營五連連長，

△蒙藏會計劃青康各縣籌辦小學數十所，中政會已通過，領款後即派員籌辦，

△省國術館聘陳當琛爲教育長，用資整頓一切，

△自貢亦發生地震，約二十秒鐘，幸未成災，

△合川電燈自來水廠，劉湘准免派墊各款，

△松茂路政局長楊華堂，培修松茂道路，該路前此之崎嶇險徑，已變康莊，羊腸鳥道，亦成坦途，行旅無不稱便，屯督署嘉其勤勞，特贈以匾額「奕穀平治」四字，

△古藺成立民食維持會，

△鄰水縣府積極辦理鄉村旱災急賑，

△長壽早稻十足豐收，[illegible]

△酆匪擾石柱，裝束儼如史載黃巾，

△榮昌縣府擬發流通券，用助團練經費，

△黔江會匪首領李名揚已正法，縣境治安可告無虞，

△安縣新米上市無人承買，提款如星火，小民無可奈何，

老太婆也能生娃娃

老太婆生孩子，本來不算一件希奇的事，祇要具有體質康健，月信調和的老太婆，都有生育的可能性，不過我們中國的老年婦女——甚至青年婦女，大都身體孱弱，如無補救的良法，便要與其種子生育，却是一件很困難的事情，設計補救的辦法，雖然很多，但是能夠調經種子，確有奇驗的藥物，實在不易多得，香港天喜堂秘製「老婢調經丸」，功效偉大，不論老少婦女，不論停生已久，或從未生過，一經照法服用，無不百發百中，奇效如神！

重慶總經理較面大王永興隆　小什字紅屋　電話二三三

代售處關廟街永興隆支店木牌坊禮品商店

謀職業者注意

本公司職業介紹部現受本市某公司委託代爲招考見習多生名茲將招考簡則列下

（一）資格　中學畢業或有同等學力年齡十八歲以上二十五歲以下身體健全品行端正無惡劣嗜好能覓妥實舖保者

（二）考試科目　國文　算術　簿記　珠算　常識

（三）報名　口試　有志投考者須於九月八日以前親攜四寸半身像片前來本公司收發處報名

（四）考期　九月十日午前八鐘考試其考試地址前兩日牌告

（六）待遇　取者初入服務時月薪十六元（火食在內）以後服務成績優良者隨時昇級加薪

重慶信託兩合公司職業介紹部啓

用木機皮圖章精印鉛石名片
華商機器五金行 電話四五六號

酉陽軍團嚴密防共
成立防共大隊 籌款一萬七千

交通社酉陽通訊，自共匪路湖南桑植後，湘西各部隊，紛紛動員圍剿，此間人士以此係共匪聲東擊西策略，一時共匪竄擾酉秀之說，甚囂塵上，龍潭田冠五旅為未雨綢繆計，特召集酉秀兩縣各機關法團人員及地方紳耆在龍潭開防務會議，其決議案大要如次：（一）由旅部印製宣傳小冊標語傳單等項分發各鄉鎮長切實宣傳，（二）酉秀兩縣各組防共團隊一大隊，有共剿共，無共剿匪，由旅部委派團長為第一路（酉）指揮，謝團長為第二路（秀）指揮，成立指揮部負指揮全責，（三）將接近共匪區域之鄉鎮劃為緊張防共警備區，在此防共警備區內之團隊，均應齊集編組完備，歸旅部所派專員指揮，在邊境險要區域防堵，其餘兩縣團隊作為防共總預備隊，聽候指揮，出發增加，（四）軍隊集中於適中地點，一聞匪警即兼程前往，迎頭痛擊，（五）關於經費方面酉秀兩縣各籌防共費壹萬七千元，指名富戶擔負，（又訊）據此間團務委員會所得報告賀龍匪部，現由沙道溝，進駐距來鳳四十五里之李家河，田冠五旅長聞訊後，已令孟謝兩團長，開赴前方，現已進駐湖北白府司之南河，此間地勢險隘，（為來鳳至酉陽要道，）共匪如來，亦難插翅飛渡云，

又訊，東路各縣入夏而後，雨水稀少，田稻山粱均盡損失，以致秋收欠豐，延迄日下，仍密雲無雨，遍地水竭草枯，人民大呼痛苦，雖各地日夜祈雨，奈旱象已成，無法可設，例如資內富隆一帶之甘蔗山糧等物，到達枯死十之八九，農民有每日呼天大哭者，又自永璧銅大以至富隆內一帶稻田，拆縫如溝，無水一滴，烈日蒸曬，遲稻山糧盡成焦草，山林竹木引火即燃，大小河堰池井，均屬涸盡，居民覓水恆遠至十數里以外，每日因爭泉水鬥毆者，皮破血流，觸處皆是，其價有每挑需錢五六釧者，又下南古宋興文一帶亦旱極，由居貧民樹根野草啖盡，紛紛奔上南逃災乞食，又榮隆大足安岳內江富順南溪一帶，更主佃交困，佃農紛紛要求地主減租，地主則日夜催稅急如星火，我又求誰減輕負担，於是主佃同聲一哭，呼籲天地，咸願早死至快，嗚呼慘矣，

江安縣長左右做人難
對迎拒顧部問題 特電督辦署請示

（時聞社江安廿九日特訊）敘永邊區清鄉司令顧家驥部，（即徵帆）前由縣九區梅鎮出發，擬收復邊圍，與黔軍於古宋附近交戰，互有勝負，但終以力量不支，引退，江安縣長黃黔壽，曾赴南鄉親近督率團隊，嚴防不退者流，乘機造亂，迭次向重慶善後督署請示一切，茲錄其原電誌后，以響閱者，重慶劉湘督辦市帥鈞鑒，篠午后迭次據報，黔軍迫萬急，顧家驥部至共樂鄉，（距縣城約百餘里）正激戰中，顧力不支，全部必退縣境，（記者按此鄉前屬江安，後撥歸古宋）等語，職思黔對顧窮追，如援助則團隊無加入之理由，制止入境，又力難雖勝，究當如何應付，事機迫切，懇飛電飭遵，縣長黃黔壽叩，

劉閃氏遺失契約登報啓事

竊劉閃氏五年五月因軍長佈告，凡屬契約，限令一律加貼印花，逾期處罰等語，氏乃將祖人劉蟠華堂，同治年間所買吳姓，鹿角場包里八甲田業紅契，持往三門洞房佃客信學蔡，高輝氏，預支幾元佃錢往貼，據稱一時不便，將契接去，交普事胡生之，顧即為代貼送還，殊逾三日往取，稱昨夜被盜竊去，已報警備部署有案，[illegible] 劉閃氏再啓

東道地震後罹災續聞
災情益烈人民呼天撞地

（本報隆昌特約快訊）前日大地震，由成都以迄下東，均甚劇烈，歷時各地不一，然大約均在三四分鐘左右，茲將連日採得東道各縣所罹災情分誌於下（一）隆昌當劇地震最時，一縣西獅子坪一帶，曾天然火焚民房六所，邱姓劉姓楊姓猪牛房屋完全被燬，損失甚鉅，或謂係地面衝出之火所燒，（二）安岳當大地震時，某處深水潭水濺高丈餘，岸上五人完全墮落潭間淹斃，追觀者奔救已無及矣，（三）大足波動約十一二分鐘久，高山房屋倒塌十餘所，人畜均有死傷者，（四）榮昌嘉明鎮地方高山，當地震時，某婦攜子女三人經行小徑，完全墮岩下，母女受重傷，子則殞命亂石中，（五）資內一帶地震亦烈，有房屋被天然火焚及倒塌者，某糖房遭焚後倒塌，（六）井富一帶地震歷時八九分鐘，某鹽井內噴出火光高數丈，富順太平館水濺起丈餘，人民有小受損失者，（七）隆富間某炭洞內當地震時，岩崩火噴，曾壓斃苦工十餘名，六白水灘炭洞內設火噴熱斃工人七名，當各地人民當地動時，無不驚慌，且多焚香鳴砲呼天者，

全川青蔴產量與銷行概況
年產一二三萬捆當局應注意獎勵種植

（東方社）吾川為產蔴主要之省分，各邑所產之蔴，多集中重慶或萬縣，轉輸之漢口或上海，運銷外洋，其數亦鉅，因其用路極寬，亦織維工業之主要原料，惜乎我川省農民，除夏布之江津隆昌榮昌內江等縣而外，多未注意栽培，現在運輸出口者，不過農家田隙土角隨意撒植之少數耳，倘各縣實業當局，能極力鼓勵，勸導農人注意栽培，此天然之富源，實救濟農村經濟之一法，蓋植蔴不論田邊土角，均極所宜，不過施肥稍勤耳，其正蔴除織布等用外，蔴頭為造上等紙張之絕好原料，刻吾川出口之蔴，產量較多，以合川渠縣大竹涪陵南川綏定百子道等地，產量最多，每年可產二三萬捆，每捆約重八九十觔，長三尺以上而淨潔者，為上等蔴，三尺以下者為中等蔴，三尺以下而粗糙者為〇等蔴，川省青蔴對外交易，須分極賽頂提等四字，即「極品」「賽雪」「頂上」「提莊」等商標，近來因農村生活不安定，種蔴者僅足農婦作蔴線用而已，故產量少而出口不多，希有責者，注意此問題，決不可輕視也云，

代郵

永榮瀘銅大璧六璧山防局大鑒：本報前載貴局團剿東山股匪失利一節，係根據交通社（永川通訊）所發稿件，編部謹復，請逕向交通社更正可也，

商餘公司 二樓全部
專售摩登衣料
本公司二樓所售時令衣料均係直接與各綢廠約定每有翻新出品須先寄數段由飛機運渝故上海市面剛才發現之摩登衣料即可於同時在本公司二樓購得之特此聲明敬乞隨時 賜步參觀選購是幸
上都郵街廿九號 電話總所三九八號

高麗參
萬病統治 起死回生
由韓直運 價格克己
函索說明書請寄郵票一分
重慶武庫後街四十九號 高麗行啓

萬縣經理 崇德大藥房
瀘縣經理 大東藥房

本埠新聞

市民不忘九一八國恥
各機關團體議決舉行紀念大會 推舉備部十三個機關團體籌備

（民衆社）此間中華民國抗日軍四川後援會，對日經濟絕交委員會，重慶市航空救國會，以韶光易逝，九一八國恥，轉瞬間即滿兩週年，在此兩年當中，外侮內戰紛至沓來，把一個人好中華弄得來支離破碎，危乎殆哉，趁此兩週年時期舉行擴大紀念，喚醒民衆，共赴國難，督促政府，迅雪國恥 於是遂聯名致函此間各機關法團，共同發起九一八紀念大會，於昨日（四號）午前十鐘在縣廟街三忠祠舉行籌備會議，屆時計到各機關團體，有警備司令部，報界協會，四川省黨務特派處，重慶市商會，市指委會，巴縣黨部，巴縣政府，江北濟絕交會，巴縣政府，航空救國會，抗日軍後援會，共十餘機關團體，由主席報告，開會理由 略謂九一八國恥發生以來，為時已屆兩年，東北四省失地，寸土未復，外侮又復有增無已，趁此兩週年時間，我們應舉行擴大紀念，振奮人心，督促政府，迅雪國恥，收復失地等語，旋即討論籌備事宜，並決定名稱 當經到會各機關團體，共同決定為四川各界民衆紀念九一八國恥兩週年大會籌備處，推省特派員辦事處，抗日軍後援會，市航空救國會，江北縣政府，市政府，巴縣政府，市黨部，民衆經委會，江北縣黨部，巴縣黨會，警備司令部，市商會，報界協會等十三機關團體，為籌備員 并推抗日軍後援會召集，至於經費，經衆議決，暫定四百元，其分配辦法，由下次會議決定，復經衆議決定於九一八日，召集民衆大會，擴大紀念，推周梧桐杜紹軒兩同志，接洽戒嚴司令部，最後，主席報告，此次籌備會議，通知發出後，始知省特派處，亦召集江巴渝三黨會籌備九一八紀念會，本處似應一致進行，當由衆一致贊成，並推李煒章陳人雋前往報告云云，

劉湘再電覆渝市商會
□現內亂敉平正籌備剿赤 □俟川局安定即致力建設

（成都來電）渝市商會溫主席少鶴兄，請轉趙汪石盧各委員均鑒，卅一電奉悉，諸兄關懷鄉國，迭進讜言，舉凡剿匪治安川，力圖建設，莫不提綱挈領，悉中機宜，欽拜嘉言，無任感謝，湘承中央付託，川人責望，數月以來，未遑寧處，西上之初，業經擬定步驟，澈底進行，以冀剋幸內亂敉平，正會同各部，積極籌備剿赤任務，一俟匪患肅清，川局安定，自當專致全力於建設，以樹長治久安之基，藉副諸兄暨全川人民之望，特布區區，即希鑒察，劉湘冬，

軍人不得代人收賬
督署通令查禁

（新生命社）四川善後督辦劉湘，近以各地常有軍人代人收討債款，其中弊病彌天，并易發生種種不幸事件，茲據某機關，傳出確息，劉氏為免除此種不良現象起見，已於昨日通令所屬各師旅司令等遵照一體查禁，如再有上項情事發現，即惟該管主官是咎云，

川省絲業應及時力圖恢復
歐洲交易已發動望政府與絲商努力

（勵商社）吾川生絲對外貿易，現已衰落不堪，在昔恃種桑養蠶活家之農民，今蠶繭無人收買，縱有買者，其價值較前低落百分之七八十，農人辛苦一春，其所收穫不得一飽，反負重債，其生活已不能維持，近據由川北來渝者談，川北之潼川射洪順慶等養蠶主要縣份，在前遍地皆植有桑樹，今已為農人憤極而砍伐作柴薪焚矣，關心絲業者謂，似此狀況，恐吾川養蠶一業，將自然消滅，言之不勝悲痛，此問題在川省政府，應負極大責任，目前絲業交易，美洲方面，雖仍沉寂無聞，據重慶絲商接上海航訊，謂歐洲絲貿已發動，最近由渝出口運往歐洲之生絲，在此星期內，計有江渝白廠絲二百六十五包，軒里絲一百七十四包，黃土絲一百卅三包，白土絲十六包，黃絲十二包，灰絲十包，雙宮絲三包，共計六百一十三包，又廢絲五百一十四包，以此情形觀察，我國絲業，現已有一線轉機，惟日本係以蠶絲為重要之產業，絲業之消長，與日本經濟發生重大影響，因金解禁問題，其絲業曾受極大打擊，今後不免仍以傾銷手段與我競爭，果我生絲能用科學方法改良，且本質極佳，歐美工廠甚樂用，亦不難恢復原有之地位，總之事在人為，祇看我政府與絲商如何努力耳，

銀行家行員注意

銀行實務詳解彙編 已出四集 全書八集 每集一元

銀行業務總論	二元五
會計學原理及實務	二元四
簿記與會計	三角
統計學概論	八角
會計學詳解	四元
座右銘	五角
最新官廳會計學	八角
商業簿記	一元二
經濟學季刊四卷二期	六角
財政學原理	一元
中外貨幣政策	一元五
貨幣銀行學	一元八

發行所 商業場西四街平民書店

上海申新紡織總公司廣告

本公司各廠所製棉紗布疋以人鐘，金鐘，好做，四平蓮，團三虎，等商標為最著名，確係純粹國貨全國共聞共見均經完納出廠統稅凡各省通商口岸均設有分銷處專以推銷本公司出品惟以商標繁多際此抵貨救國期間恐有假冒牌名影響本公司營業及信用致礙救國工作特將本廠所出粗細各紗布股線軍毯等商標披露於後倘蒙賜顧請認明下列商標庶不致誤

（本公司出品一覽）

棉紗
（四支）人鐘 歡喜 （六支）人鐘 鐵錨 金鷄
（八支）人鐘 （十支）人鐘 四平蓮 得利
美人 團鶴 雙喜 童子軍 （十二支）人鐘 寶塔 人鐘
金鐘 美人 得利 （十四支）人鐘
雙囍 團龍 （十六支）人鐘 好做 紹財 文明結婚
紅團龍 金鐘 （二十支）人鐘 好做 龍船
雙馬 採花 紅人鐘 （卅二支）人鐘 人雙喜
雙馬 （四十支）寶塔 （六十支）

股線
（二十支）人鐘 雙股人鐘 （四十二支）人鐘
（廿二支）三股雙喜 （卅二支）雙股雙喜
雙股人鐘 雙囍雙馬 金鐘 （四十二支）三股雙喜
雙股雙喜 人鐘 （六十支）雙股金鐘

棉布
粗，細，斜紋，絨布，各商標（六磅）得利（九磅）
聚寶盆 三鷄（十磅）富貴（十一磅）
人鐘 四平蓮 三虎 （十二磅）雙鐘
四平蓮 人鐘 富貴 人元寶 雙雞 紅鷄
人槍 聚寶盆（十三磅）三鐘 四平蓮馬狗 聚
寶盆 人塔（十四磅）四鐘 四平蓮人塔 汽車
（十五磅）四平蓮 人元寶 （十六磅）
四平蓮 人元寶 人塔 印花坏細布

灰色軍毯 三磅半至四磅半（人鐘）
重慶分銷處 吉記紗布號 第一模範市場 電話四一一

東北診療所
所址：重慶七星崗

專門科目
肺病科（採用氣胸術隔膜切斷術等）
產婦科（施行妊娠與否之早期診斷男女胎性之化學鑑別法等）
花柳性病科（採用尾道側管學術驗精管結閉法等）
內科
外科（採用各種最新方法）
（以上各科均由留日男女醫師分別負責）

兼理科目
小兒科、皮膚科
耳鼻喉科、眼科
精神病科、戒煙科

門診、上午九時至下午一時
出診、下午二時至六時
接生、隨請隨到

合司 ……

老 本樓精造時樣首飾金銀足色鑲嵌珠寶鑽石各種徽章 地址 ……

尉森榮督會嘉解除福源長股夥責任啓事

……路省森榮會嘉與曾國祥等夥貿福源長藥號於……

南鳳舉善堂附設益大壽板營業特別啓事

敬啓者同人等因舉善堂開辦以來善款無着每感臨時勸募有緩不濟急之虞與其臨渴掘井曷若先于綢繆之爲愈也爰……

五淋白濁 永遠斷根

德國白濁聖藥（麥司甘白濁丸）

四川全省經理處重慶小什字馬路華英大藥房

國醫任紫垣肖像

介紹國醫任紫垣

啓者陝西省立醫學校畢業任君紫垣曾任陝省陸軍二旅司令部軍醫長兼幹部教練所主任醫官歷任醫職一十四年學術經驗均宏富內科濕熱雜症尤其專長現年五十餘歲夙志濟逸無心問此世次返頑渝特經各舊友敦勸駐渝懸壺延治險症甚夥無不應手回春茲特挽留重慶設立診所於四牌坊九道門五號藉以活人謹爲登報介紹各界病者幸勿失此時機也

介紹人

趙賚生　温少鶴　汪雲文　王蘭諿　石榮廷　盧南康
何輔周　謝照臨　鄧子臣　王輔廷　李奎安　周楙植
邱雨甘　毛言志　劉榮臣　張茂修　同啓

教育部審定

新生活小學教科書

正式課程標準適用

大東書局出版

全套出版 奉贈樣本

突破教科用書的舊壁壘
樹立兒童生活的新基礎

適應兒童環境　注重兒童活動　鼓勵兒童創造
採用單元組織　切合科目分併　便利聯絡設計

●小學校初級用●		●小學校高級用●	
（審定）國語	前四册各一角 後四册各一角二	國語	四册各一角半
算術	八册各八分	算術	四册各二角
（審定）社會	八册各八分	社會	四册各一角半
自然	八册各八分	自然	四册各一角半
常識	八册各一角	●以上教科用書●	
公民訓練	六十册 各八分	公民訓練	四十册
衛生	八册	衛生	四册
說話	八册	勞作	四册
勞作	八册全二角	美術	四册 各二角
（審定）美術	八册全二角	音樂	二册
音樂	四册全二角	●以上教材●	

●補充教材及單元教材另備詳細目錄●

教學做法

教法最新・學做最便・全部出齊

NOVARSENOBENZOL
"BILLON"

法國老牌

皮隆氏九一四

制虎與治毒

昔武松力能制虎以除害 今皮隆氏九一四力能治毒以除病 事雖各異 義則如一

二萬元贈品人人有望

藍虎牌被面花標

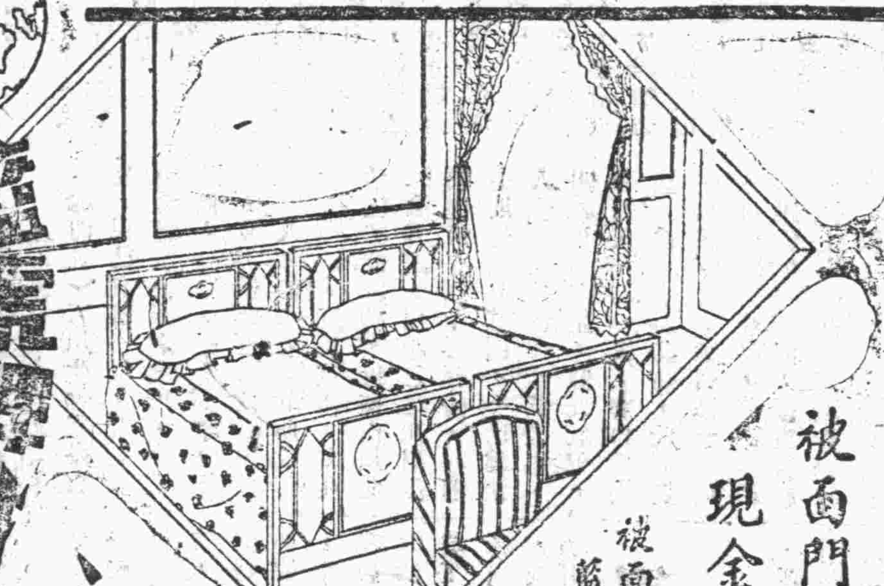

被面門簾 美麗經用
現金贈品 兩得其便

被面門簾宜美麗厚實尤宜堅牢耐洗 藍虎牌花標製被面被單褥單及門簾等之上品也質堅色牢歷久不褪即時常洗滌亦永久如新花樣繁多美不勝收 藍虎牌花標裁作婦女兒童衣著亦美麗大方並備有值二萬元之贈品共二千五百六十獎購者人人有望人人有分

贈品辦法

購滿藍虎牌鐵圈花標二丈五尺贈藍虎贈券一張多購類推贈品券設十二萬五千號每號分十條計十組所有頭二三獎依據上海跑馬總會一九三三年秋季大香檳搖彩票決賽所中號碼給贈

頭獎二號每組二條共二十條每條各贈最優無線電機一具每具值價洋五百元

貳獎二號每組二條共二十條每條各贈最優縫衣機一具每具值價洋二百五十元

叁獎二號每組二條共二十條每條各贈脚踏車一部每部值價洋壹百廿五元

其餘搖出未與決賽各號碼概不給獎改爲與頭獎號碼末三字相同者每組二百五十條共計二千五百條每條各贈鐵圈香水一瓶或香皂一盒值價洋壹元

得主如不願領取贈品者得以值價換給現洋

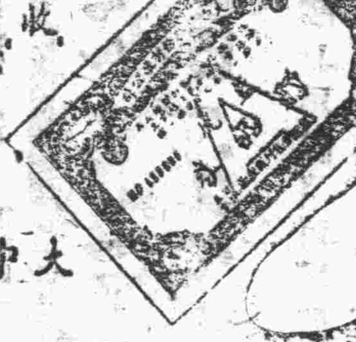

大中華股份有限公司獨家經理

上海廣東路五十號 各大公司及洋布號均有出售

NO-7

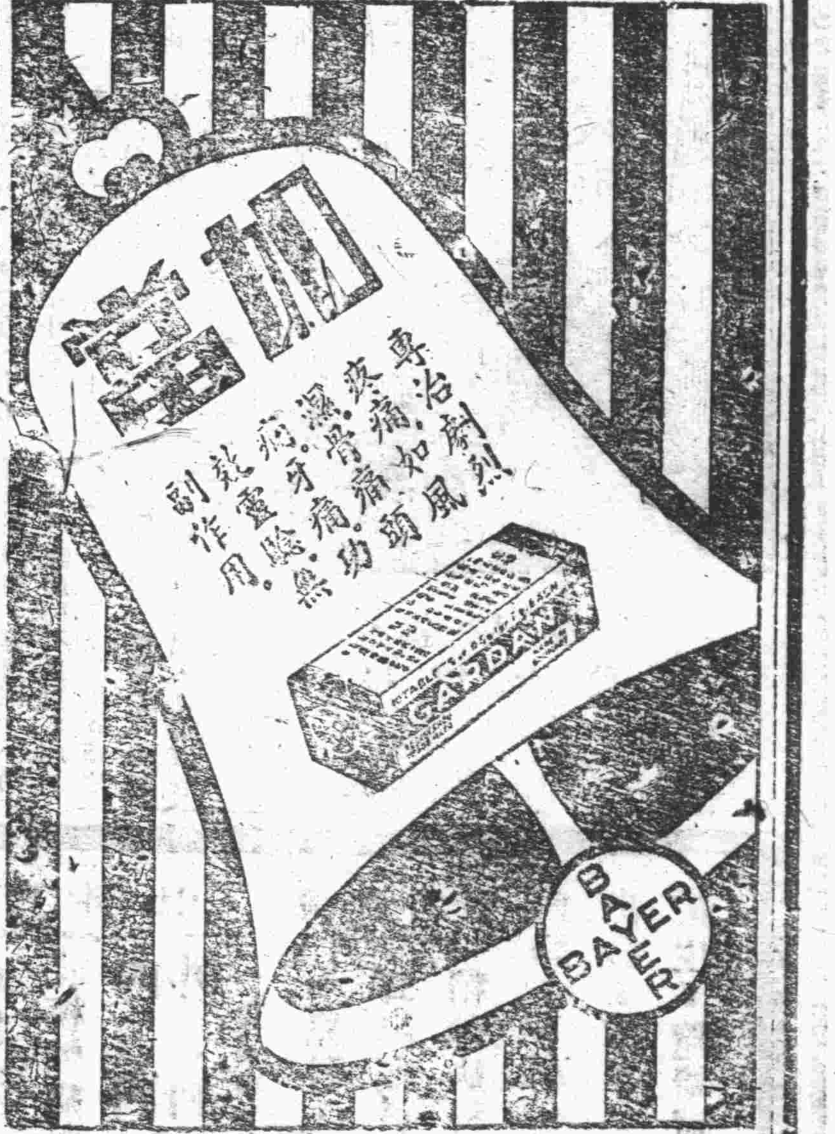

注意 (十三)本廠電池曾蒙省府政免去全稅又蒙軍部免去統捐自來水馬路捐准免八成本池成本異常減輕願各有利無患幸祈

重慶愛國電池製造廠謹啟

重慶市銀樓同業 緊要啟事

創一金價 聯合收兌

啓者敝幫等爲謀改善業務便利顧主兌換起見茲特聯絡十餘同業創一赤金價目柏流通收兌不准各樓出品成色瞞騙擬件十足凡製造金銀首飾益求精良步樣款式時圖翻新務期適合顧主需要對於赤金掛牌依據申金與渝匯價格爲標準幷攷查生金來源參合評訂掛價公平決不使顧主受高價之欺凡登報各樓所有發兌赤金首飾不論顧主購自何家欲者兌換者任隨惠顧下列各樓均能照牌互相收買決無推諉少欠之弊總以便利顧主爲原則倘蒙各界賜顧敝樓等不勝歡迎之至謹啟

本日同業議訂赤金 售出一百〇八元 收進一百〇三元 正

慶和樓 蜀華樓 恆孚樓 源豐樓 寶慶樓 寶成樓 天寶成 德義生 利源樓 聚源樓 老同豐 豐盛樓 同啟

謙怡參茸號

開設重慶會仙橋街第二十七號

本號專辦參茸桂麟名丸散膏丹以及雲南百寶丹山西龜齡集定坤丹虎標萬金油等名目甚多不及細載如蒙賜顧克己歡迎

亞散地拉

本品爲砒劑水溶液 專治各期梅毒 凡病人之不能用「皮隆氏九一四」行靜脉注射者用此最爲適宜 優點列下

一 功效與「皮隆氏九一四」相彷

二 皮下注射 便利非凡 絕無痛楚

三 性質和平 極宜於孕婦 嬰孩 以及病人體質之十分衰弱者

分二種 大人用之亞散地拉 二 孩童用之亞散地拉

中國總經理 上海 天津 漢口 立興洋行

重慶經理處第一模範市場羣益大樓 義和貿易行

ACETYLARSAN

柯達雜誌

引導攝影門徑 家庭唯一讀物

柯達雜誌爲促進現代攝影藝術之唯一刊物全部用銅版紙精印照相多至四五十幅內容有精警小品文藝遊記批評問答月賽等等圖文並茂美不勝收實爲怡性遣愁之妙品亦愛好美藝者所必讀

柯達雜誌不特富具精采且定價極廉每年十二冊祗收大洋捌角(寄費在內郵票通用)各大書局照相館均可代定如貴地不易定得逕向本公司函定亦可

美商 柯達公司 上海圓明園路廿四號 分行 香港 天津

(K6)

虎標八卦丹

此丹爲夏令不可少之聖品。凡中暑受瘴。頭昏眼花。霍亂吐瀉。時行瘟疫。胸胞肚痛。服此丹八分之一角或四分之一角。即見病去人安。應如桴鼓。無病常含口中。亦可香口生津。提神醒腦。防疫辟毒。消食化痰。

消食辟疫 却病提神 時維夏令 最宜隨身

虎標永安堂上海分行

四川總經理 重慶市小什字 被面大王永興隆 電話三三三

代理處關廟街永興隆支店本牌坊四川禮品商店

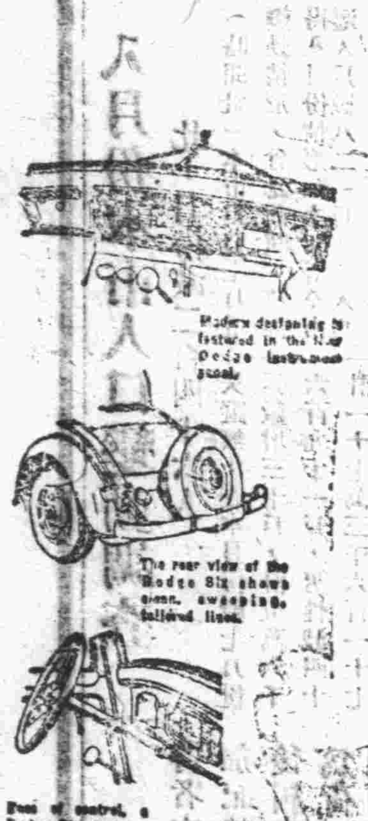

最新大號特別式

歡迎參觀

蓬極轎車

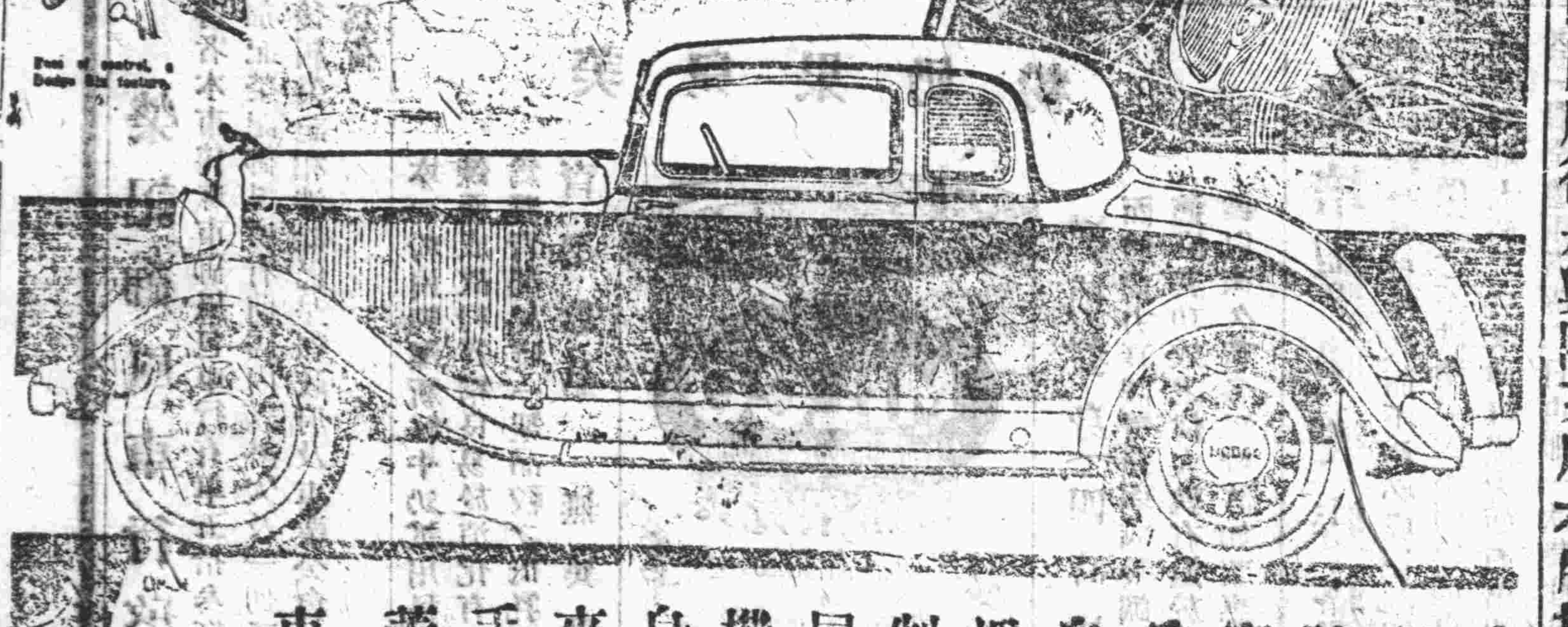

直由美國運來約八月五日可到 該車優良之點甚多實爲他車所不及特爲列舉如後

自動排齒脹鬆車胎 浮動力加飛輪油制停車 雙喇叭雙尾燈 雙風窗括水機保險風扇 全鋼身架象牙窗邊 自來水機香煙灰盒 手套箱 鉛鏤車胎蓋 衣箱架 六只車輪

美信洋行啟

影戲院

起至八日止 三天

第三集 火燒金鐘

午後七鐘

價 晚場 三樓女賓二千文 二樓女賓三千文 三樓男賓三千文 特別四千文 包廂五千文

川鹽銀行派員赴井籌組分行

原有分行負責人已回井辦結束

（新生命社）本市四川鹽業銀行，在自流井設有分行一所，分行負責人，前月來渝，與渝總行交涉停辦，已有結果，旋於前日離渝返井，辦理結束，茲據商界傳出確息，渝總行已準備另派委員赴井另組分行，以便營業云，

短訊彙聞

△青神縣長甘明蜀，現調任爲峨嵋縣長，聞廿卽將前往履新，

△魏市臣司令昨由瀘縣來渝就職，

△成都流氓趙如春在本市就捕，聞警部擬將趙解省處辦，

△二十一軍駐瀘第三後方醫院結束，院長吳邦翰昨已率職員返渝，聞吳仍調任江北簸箕石第六醫院，又與有弁兵黃錫五於昨潛逃竊去大小手槍各一支，第五一九號警部武器證一枚

△市立第八初小校校長廖偉成辭職，市府以該校範圍狹小，遂將校長一職廢除，另設一主任負責，

△朝天門撥船公會，每月認捐益州中校常費五百元現有該幫劉某等反對，未知市府如何解決，

△永川學生朱德宜，昨來渝抉帶嗎啡，已被稅局查獲沒收，

△警士校地基勘劃就緒，卽將開辦，昨李根固司令令各署編服務要則，限刻半月繳卷，

△四川地方銀行，現設籌備處于陝西街廿一軍總金庫內，

△江北小報出版困難，聞該報負責人，現縮小組織爲渝北新聞社，定九月二十日發稿，

△廣播電訊社，定六日出稿

△新市區添設閭街正現由，紳商推定徐占彪（上中二路），萬象新（中三路），譚柏英（牛角沱），馬雲卿，（新市街）四人充任，警部已分別加委，

本店大批秋季衣料不日運渝

新豐街宏裕啓

政府特許免稅的
精練胰子　又名馬賽皂
特別減價
每大條　二元二角五仙正
每小條　四角正
每小塊　六仙正
用途
專門洗絲用的精練胰子
專門洗毛用的精練胰子
專門練絲用的精練胰子
專門製革用的精練胰子
縣廟街美趣時顏料行批發

范旅請辦擅殺排長之連長

—新兵連連長張鑑豐—

（青年社）駐紮相國寺之二十一軍教導師第二旅新兵連第二排排長魏竹筠，軍士王美才二名，日前被該連連長張鑑豐以行爲乖張，交由特務連周排長看押，次夜竟假傳該旅駐渝辦事處長范思仲命令，飭該連排長楊宦率兵將該魏王二名殺斃，事經范處長查覺，立將該連長張鑑豐，排長楊宦，及有關士兵徐仲昆，李德輝四名，一併函送江北縣政府寄禁，一面向該旅旅長范子英請示辦法，劉湘軍長，旋據該被害家屬魏吉三，以無辜慘殺，懇予究辦，以維人道，而申冤抑等詞，具呈到部，劉氏當批，呈悉，呈稱該兵弟魏竹筠，在教導師二旅充當排長，被其同連連長張鑑豐，夥同排長楊宦，率領士兵多名，在相國寺黃夜殺害，各情，如果不虛，該張鑑豐，楊宦等，均屬不法，候令教導師二旅駐渝辦事處長，查明該張鑑豐，楊宦，及有關士兵等，一併呈解來部，再行核辦，此批，該旅已於昨（四）日午後二時，遵令將張鑑豐，楊宦，徐仲昆，李德輝等四名，解送二十一軍部矣，

楊銀安家屬求伸雪甚切

楊母已憂憤成疾

（青年社）南岸黃葛，米販楊銀安被人暗殺消息，曾兩誌本報，茲探得此案，經死者家屬余氏等呈控戒嚴部，請追辦嫌疑人稅警隊衛兵馬德林，張國儒及伙夫老田後，李根固司令，卽飭巴縣政府及地檢處派員前往檢驗，結果，驗明銀安生前被人槍殺不虛，當卽填明驗斷書，分別進行偵查，現爲時有日矣，兇手尙消遙法外，聞死者之母因此已憂慮成疾，頗有難起之勢云，

八月份本市人口變動調查

比上月份減二百四十六人

（時聞社）本市戶口七月份變動情形，曾誌前訊，茲探得八月份情形如次，計全市遷入戶數八二一戶，遷入男一六五〇，女一三五二，徙出戶數七九一戶，男一五〇七，女一三九四，出生男三九女二九，死亡男二二二，女二零四，男婚一六，女嫁五，繼承人數無，分居無，失蹤無，查本月份較七月份戶數增三十戶，計五萬六千六百九十一戶，男性減四十計一十七萬三千六百一十七丁，女性減二百零六，計一十萬二千七百七十九口，計男女人數，共減二百四十六人，共計全市人數，爲二十七萬六千三百九十六丁口，

重慶同益報關行啓事

敝行前爲代報進口貨被衆號將海關押款五十元第六六〇八號收據一紙遺失除向海關註册作廢外特登報申明

請吸發達爾香煙

華美烟草公司全川總經理處

招請本外埠分經理

給最優厚之利益

接洽處重慶都郵街商餘公司三樓

榮記御風車行啓事

啓者本市售珠市御風包車行有車五拾叁輛今憑證正式隨案全盤頂打加記榮記御風所有前屆內該外欠及一切手續概行前屆自行經理不與後屆榮記相涉除已呈報政府及車業公會外特再登報聲明祈各界鑒察爲荷

二十一軍部又擬定改進教育辦法

（時聞社）此間廿一軍部對戍區各項教育，歷有規定，惟據實施情形，或則數量不定，或則內容太差，亟應加以整頓，借收實效，茲探得該部最近擬定之改進女子教育，高等教育，及限制普通中學，與發展其他文化事業之詳細辦法，特分誌如次，以餉疑心教育者，

○改進女子教育辦法○

㈠令各縣添設女子小學，據最近女子小學，戍區各縣平均每縣不上五所，未免過少，今擬令各縣先從城市起，添設女子小學，次第及於鄉鎮閭鄰，經費不足，可設短期小學，注重識字常識，與家事等教育，㈡就渝瀘萬三地，次第成立省立女子初級中學，並附設女子小學，渝瀘萬三地，人口衆多，而各縣女子之赴三地留學者，日益增加，三縣之縣立女子中學，又因經費支絀，不能擴充，以致每逢招生，多以滿額見遺，深抱求學無所之痛，重慶雖有省立第二女子師範，附設初級中學，然仍收生有限，不足容納，今擬在省教育經費項下，於渝瀘萬三地，次地成立女子初級中學，以資救濟，內容仍然照本部改進教育方案辦理，兼重家事，訓練培養職業技能，養成勤勞習慣㈢專案整理或擴充省立女子師範，與女子職業學校，本軍曾於二十一年教育會議，提出專案整理女子師範，與女子職業學校令飭遵辦理，惟該兩校內容與辦理均尙不無改進之處，又以本埠女子中級學校太少，女子升學日多，不足容納，擬定省二女師校㈠減少小學班次，添於中學班次，㈡初中六班，高中普通三班，師範三班，㈢校舍不敷時，得設分校，㈣各班均應添授家事科，注重職業訓練，㈤師範班並應添設幼稚教育課程㈥廿三年度酌設幼稚師範班，至省女職校，則以校舍太狹，應設法擴充，

○發展其他文化事業○

㈠清理各縣文獻委員會增籌文獻經費，本部曾令各縣組織文獻委員會，迄今數載，卽一縣志書，亦鮮有遵照修理完竣者，亟應嚴加清理，督飭進行，勿使虛設，經費不足設法增籌之，並飭編輯鄉土教材爲各縣小學之用，㈡清理各縣圖書館國術館，並設法擴充之，各縣圖書館，大都有名無實，㈠所陳書籍，過於單純，過於陳舊，㈡管理不得法，㈢閱覽人數不多，似此虛靡公帑，聽其自生自滅，大非國家提倡文化，進文明之道，至於國術，經種種證明，確爲吾國國粹中之最應保存者，自淞滬戰事發生，我軍卽以此抗日收效最大，以故中央迭令各縣，創立國術館，小學增加國術科，國術科不及格者，不得畢業，今後本軍擬就此二者，制訂辦法，作有條理之清理與擴充，藉收提倡文化，保存國粹之實效，

○限制普通中學辦法○

（一）限制各縣成立普通初級中學，各縣教育，近有不良趨勢，卽羣趨於普通初級中學之設立，殊不知省立與聯合縣立初級中學，已屬不少，而各縣又因財力不足，招生困難，種種關係卽欲舉辦亦難著成績，今後擬令各縣全力推行義務教育，社會教育，卽設中級學校，亦以職業學校爲限，已設立之中級學校，不合規定標準者，勸令停辦或合併，（二）限制省款補助私立普通初級中學，私立普通初級中學年來增設甚多往往基金不足，勉強辦理，而省款補助又漫無標準，反滋流弊，現擬規定以省款辦理省立學校爲原則，中級學校，應多辦職業科，所有私立普通中級學校補助費，應厘訂標準，嚴加限制，

○改進高等教育辦法○

㈠增籌重慶大學款項務須在限定年限內，成爲完備大學，近數年來，高中畢業學生逐漸增多，而省外各大學因受國難與政潮影響，日在飄搖之中，成都大學則經費無着，大有斷炊之勢，遑言發展，故就現時情形，重慶大學，實有辦理之必要，惟欲辦理，增籌經費爲第一要着，綜計重大現有經費，係戍區每隻肉稅附加二角，新成區一角，每年不過二十餘萬，與理想大學，相差甚遠，亟應設法增籌，茲定重大於三年內完成，其步驟（一）第一年成立文理學院，籌集經費二十五萬元爲度，（二）第二年添設農學院，建設初步校舍，購置圖書儀器，添籌相當經費，（三）第三年籌足經費完成校舍，辦理立案手續，

天寶
本樓創始至今已十餘年所出品之金銀首飾質地底十足早經各界贊美無待贅述而工作之考究自信與時俱進[illegible]
地點 [illegible]
電話 [illegible]

浙景
精造金銀首飾　鑲嵌珠寶鑽石
本樓電話 [illegible]

華商太平保險有限公司委託民生實業股份有限公司爲四川全省總經理處啓事

九一四醫院

專治　男女老幼嬰孩　梅毒淋濁　下疳魚口　花柳　皮膚　各等症病

本院新到最有特效白濁針藥及內服新藥無論新久白濁均可限期痊癒永不復發

時間　每日午前九鐘至午後三鐘星期日午後停診

地址　商業場新大街口第壹號

皮膚花柳專科醫學士　王培元

鄧培德祕製痔瘡丸

痔瘡一症最是留連久而不愈必成漏症卽有生命危險鄙人曾得秘傳（一）不敷藥（二）不洗藥（三）不用線捆專用內服丸藥服藥一次歷三四鐘時卽解大便二三次使毒從大便而出卽刻病退有血止血脹痛立消者一服全愈重者隔二日再服一次斷根永不復發無論男女內外遠年近日三日斷根眞療痔瘡之聖藥也諸君患斯疾者曷興乎來

價目　每瓶一元　每打十元

外埠函購另加郵費二角

謹防假冒　坎上文華街魚市口處玻璃門而便是　八十四號鄧西北[illegible]

第威德補腎丸

山窮水盡疑無路　柳暗花明又一村

身患腎病猶趨絕路　服第威德補腎丸乃日轉康莊

君患腎病腰痠或小便穢臭乎君然則君當及早治愈可怖之腎病卽日服用第威德補腎丸第威德補腎丸能促進腎部之效能使盡其清除消毒之責任因係按照著名藥料配合製而成故服後二十四小時內小便變成藍色此卽藥力通過腎部之明證試服他種藍色飲料則小便決不變藍第威德補腎丸名聞全球治人無數君如患腎虧者卽服日漸康莊

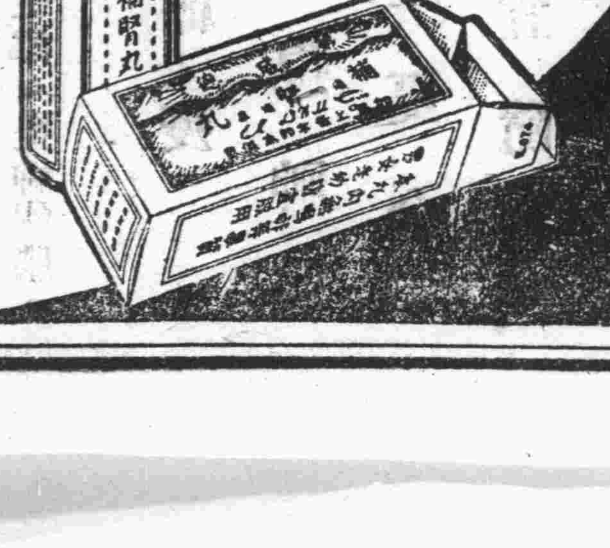

清尿消毒強身延壽

全國各大藥房均有出售

美兒果奶粉

本奶粉用純潔新鮮牛奶試用科學方法製煉而成故粉質精良易於消化有益衛生實爲養育嬰兒唯一聖品較之母乳過無不及

育嬰珍品　無異母乳

滋補養身　四時皆宜

而體虛力衰脾胃薄弱病後調養亦無不適宜其功效之偉大孰有逾於此者是以推銷以來久荷各界贊許如蒙惠顧無不歡迎

本埠各大外藥房各大公司均有經售

總經理上海四馬路華美大藥房

外埠經理重慶新豐街華洋大房

總發行上海梅白格路張家濱六十三號華倫貿易公司

同興公原料免征印花稅

（長江社）此間四川印花菸酒局，呈轉同興公布廠，原料出城，懇予豁免印花稅，當經軍部核示，指令云，呈悉，該同興公布廠購運原料出城，准予如擬照廢業布廠原案，免征印花稅，以示提倡，仰即牌諭知照，此令，

土雄黃稅估本抽收

（長江社）此間重慶稅捐總局，呈報廿一軍部，以土產土雄黃品質低劣，不能照廣雄黃征稅，當率該部指令照准，其文云，呈悉，既據派員查明該項土產土雄黃品質低劣，價值有限，比照廣雄黃同樣徵稅，殊失平允等語，查核尚屬實情，應准如請，將土雄入關統稅部分，每百斤十五元估本定稅，仍以百分之五征銀七角五分，至統捐每百斤徵一角五仙，印花一角，均未超出估本，自應仍舊辦理，以符定章，而卹商艱，仰即轉行遵照，此令，

妓女出堂須帶胸章

（新生命社）此間警備司令部，為便於妓女容易認識，使一般人不至誤會良家婦女為妓起見，特擬製樂女許可證，及出堂胸章，現上項證章，已製備完善，定於昨日發給各樂戶轉發樂女，許可證為手摺式，出堂胸章妓女出堂時務必佩帶胸前，違則從重處辦，

市價一覽

重慶市市商會調查科製

金市	單位	價值
赤金	每兩	一百一十二元

銀市	每元	價值
川大元藏		廿四千二百文
川大元零		廿四千

葉菸	每担	價值
上等葉菸		四十四元
下等葉菸		二十一元

煤市	每百斤	價值
輪煤		一元五
鐵炭		一元三
大市塊炭		一元一
鍋爐炭		一元二
提莊炭		一元
連礧		八角
合礧		七角
灰子		五角
大河嵐炭		一元五
小河嵐炭		一元一

木料	單位	價值
松木圓料	每長三丈徑寸六	十四元
松木間料	每仝	十三元
柏木間料	每仝	十八元
楠木間料	每仝	廿二元
松木板料	每長丈四寬六寸	一元
杉木板料	每仝	八角
柏板板料	每仝	一元二
楠木板料	每仝	二元

米糧	每担	價值
上熟山米		廿四元
下熟山米		廿三元
上熟河米		廿二元
下熟河米		廿元
黃豆		十二元
包谷		無
上等小麥		十一元四五
下等小麥		十一元
葫豆		七元

五金	單位	價值
板鐵	每担	十三元五
洋鋼	每担	二十五元
洋釘	每桶	十五元
鉛絲	每担	十八元
廣片	每箱	十八元
鉛皮	每張	二元五
鋸皮	每担	十七元
鐵絲	每桶	八十元
水泥	每桶	十六元五

炭市	單位	價值
杠炭	每斤	一千四
格頭炭	每斤	一千二
雜炭	每斤	一千
頭號炭圓	每百個	二十千
二號炭圓		十五千
三號炭圓		一十千

蘇貨	每打	價值
三尺鋼把洋傘		十八元
高筒公主牙粉		四元二
愛國呢官帽		四十二元
真工字絲光男襪		四元二
愛字絲光女襪		一元八
明星小手巾		四角

顏料	單位	價值
一斤頭孔雀必煙		五元三
一斤頭八倍煮紅		四元
一斤頭關倍煮紅		三元六
一斤頭三美洋灰		五元七
一斤頭二美洋灰		六元八
一斤頭龍虎品藍		七元四
一斤頭白水灘藍		三元三角五
一斤頭染坊煮藍		三元三角五
十斤頭八馬膏粉		十二元二
十斤頭提比富膏粉		十四元五

巾襪	單位	價值
幼稚加大毛各巾		二角八
幼稚大號毛各巾		二角一
幼稚頭號毛各巾		一角七
幼稚大花毛各巾		二角六
幼稚雙花毛各巾		二角二
幼稚各紗緊口男襪		二角三
幼稚各紗色女襪		一角八
幼稚夾花色男襪		二角
幼稚頭號各色男襪		一角九
幼稚頭號各色男襪		一角六

各界注意

各界要刻水晶橡皮牙石角木圖章。印刷名片。肯去找大樑子左營街華東。出品迅速。工精價廉。經售北京八寶印色多種。

國貨紙煙 十二枝橡皮頭 飛熊牌 每包二千

繁華林 每包一千 每枝一百

積成空殼向本公司掉換各種贈品名目繁多不及細載備有詳章承索即寄

裕通煙公司謹啓

無不力求新奇最近新出禦銀製造之各種陳設器皿當今間各界人無不樂用以作餽送親友婚壽紀念之禮物品質之高尚無與並比矣

成銀樓 海

今日十足赤金價 售出 壹百一十元 收進 壹百○五元

安寺半邊街 電話肆百三十八

昌江銀樓

專製中西器皿 收買鑛沙荒金

今日金價 售出 壹百一十元 收進 壹百零五元

都郵街 電話陸百五十八號

本公司為本國金融界所組織集股本五百萬元遵照本國法律向國府工商部註冊營業由金城銀行總經理周作民擔任總經理現已辦迄今已歷四年信譽甚著茲應社會之需要特委託重慶民生實業公司為四川全省總經理日前專營火險無論何種鉅額保險均可接受保費克己賠款迅速如荷各界惠顧請向民生實業公司接洽保能使君滿意

總公司 上海江西路金城大廈 電報掛號○六七四

支公司及代理處 全國各大商埠

分公司 上海 天津 南京 濟南 鄭州 漢口 哈爾濱

四川全省總經理處 重慶第一模範市場 民生實業公司內 電話三四三

百代公司六月七月份新鋼針唱片現已出售 請到經售處 聽此優美唱片

商店欲經售本公司唱片者請函通接洽

京劇		
胡蝶	最後一瞥	三四三六四 頭二段
譚小培 王芸芳	打漁殺家	三四三六五 頭二段
譚富英 金少山	鼎盛春秋	三四三六六 頭二段
高慶奎	煤山恨	三四三六七 頭二段
言菊朋	清官冊	三四三六八 頭二段
王竹生	罵楊廣	三四三六九 頭二段
姜妙香	黃鶴樓·黛[illegible]塚	三四三七〇 頭二段
尚小雲	忠孝牌·金榜樂	三四三七一 頭二段
杜麗雲	大登殿	三四三七二 頭二段
凱雲居士	雁門關	三四三七三 頭二段
裘桂仙	五台山	三四三七四 頭二段
劉永奎	鎖五龍	三四三七五 頭二段
杜文林	紅鬃[illegible]江	[illegible]

摩登歌曲		
胡蝶	再會吧我的[illegible]	三四三八五 頭二段
黎明暉 任西芝	丈夫的ABC / Wife的ABC	三四三八六 頭二段
陳玉梅	給摩登小姐歌	三四三八七 頭二段
王人美	初戀	三四三八八 頭二段
薛玲仙	粉紅色的夢	三四三八九 頭二段
[illegible]（合唱）	（有聲電影湖中名曲）海棠花	三四三九〇 頭二段

尚有粵曲申曲蘇灘廣東福州及北方雜曲等新唱片 請向各經售處索取第九至第十一期目錄

香港 英商東方百代有限公司 註冊

總行 上海國門路十九號·天津英中街一七七號羅樂洋行

中央衛生試驗所證明無毒 確係天然補品

本丸係健壯動物睪丸或子宮及名貴植物經科學秘法煉成結晶體荷爾蒙與維他命又和以補腦神心血之精素功能產生天然靈大持久補力及禦毒素凡對於後列各症經各國醫藥界根據藥理生理物理實驗證明有特效並絕無副作用

男女主治

神經衰弱 未老先衰 腎虧遺精 腰痛背酸 肺病血質 腦弱失眠 糖尿軟骨

戒除鴉片 胃呆便結 婦女白帶 子宮寒冷 奶少產後 經水不調 久不生育

藥分男女 各大藥房均售 說明書函索即寄

維他賜保命

上都郵街太平洋藥房及各藥房均有出售

照此地定價加二

四

君患疥瘡乎

疥瘡之為患痒癢非常其故蓋因疥蟲深入膚下如欲除之須用功能貫革直入之驗有力消毒藥物如意膏 如意膏消滅外症寄生蟲與病菌功力絕偉而却又清涼舒適止痛寧炎一切皮病皮傷以此治之均可生肌速愈是故如意膏實為療膚無上上品無論溼疹疥癬各種腫毒以及割破跌損湯火灼燙蚊吮蟲螯皆極靈驗福建連城姑田坎兜義蘭號華君紹榮云「鄙人前患疥瘡百治罔效後承友介紹採用如意膏不久即霍然全愈誠消毒潤膚之第一良藥也」如意膏各藥房均有出售或直向上海江西路四五一號韋廉士醫生藥局購備每盒七角六盒三元五角郵力不取

德醫猶秩庸

科目 專門內科兼理各科

地址 較場口第三模範市場稅捐總局下隔壁

時間 門診午前九時至午後二時 出診午後四時至八時 星期停診

診費門診一元出診五元拔號均加倍現值時疫流行本醫師特運到大批新鮮預防霍亂傷寒混合疫苗每人計注射三次共只取費洋一元五角以期普及

中央球拍廠開幕紀念

所備球拍球類及一切運動用品

廉價一月 九折歡迎

八月二十四號起九月二十四號止

良機一刻 希勿錯過

外埠批發 特別從廉

上海中央球拍廠重慶分廠啓

營業部武庫後街九十八號（即白菓巷馬路）

可怕的虎烈拉症發現了

請各界到商業場口中英大藥房或楊家什字民生大藥房購注射霍亂防疫苗或民生救急水可以預防危疾急救一切時疫

(電)(療)(久)(年)(怪)(病)

肺癆結核，痔子頑瘡，久年白濁，風溼痲痺，上列各病，又因其久治不愈，咸以怪症稱之，不知此乃微菌侵害細胞，故藥難見效也，若用其電氣治之，病菌，增進細胞組織，自可不藥而愈，

(真)(可)(不)(藥)(而)(愈)

重慶關王廟街六十三號電療醫師 吳合浦啓

炎天恐怖中人們的一片慨嘆聲

呀！天氣熱極了。寒暑表已達到極高的程度。於是傳染「霍亂」的病菌；就蔚然地從污穢間飛躍了起來，侵入人們的身體；要斷絕人們的生路。倘至臨症時無藥施救，決必永辭人間而歸泉路。呀！炎天裏；的確危險，恐怖………

幸有新豐街華洋大藥房發行的「靈芝至聖水」功效勝衆，能醫治「霍亂」，「急痧」，及一切危症均奏效靈速。所以人們都買了一些放在家裏，或攜帶懷裏施濟貧民。其實這樣準備，是為了性命的要緊；要預防「霍亂」不時地飛臨

外埠各大藥房均有經售

成渝汽車路營業管理處通告

逕啓者現值戰事敉平本處為便利交通起見特訂自九月一日起每日暫開車二輛於午前六鐘開車一次又於七鐘半開車一次所有里程票價如後尚希 各界人士鑒查是幸

路段		
由渝至永	二百四十里	七元一角
由永至榮	一百二十里	三元六角
由榮至隆	七十里	二元一角
由隆至椑	七十里	二元一角
由椑至省	六百里	十八元

集思園　第五百七十八號

現代青年的迷惘　（郎損）

假如有一個青年在「五四」那時吃了睡藥，沉睡十年，而今忽然驚醒，定睛一看，他那驚詫，當非言語所能形容罷！

第一，他所崇拜的新文化鉅子大半搖身一變，從詛咒軍閥官僚而變爲依附軍閥官僚，從擁護青年的利益變而爲屠殺青年的劊子手。第二，十年前想也不會想到的混亂黑暗殘酷而今成了家常便飯，而且人們的忍耐力擴大到可驚的不合理的程度。第三，假如他找到了從前的影伴，就知道他們不是變到不認識就是已經老了；也許他不免要提起「火燒趙家樓」的故事，那麼，老了的舊夥伴只有搖頭太息，而變了的却依然神氣活現大罵「曹陸該打！」並且提出警句來，說是「今日之糟都是從前人的罪惡。」而第四，假如他仍想進學校，則普遍的男女同校以及社交公開將使他一喜，而更普遍的女生豔裝和男生逛跳舞場又將使他一驚；他記得從前是穿了絲襪就被要罵爲墮落，看看電影就要被罵爲腐敗。他一定糊塗到要發瘋！

世上不會有一睡十年那樣的事，可是現方二十歲的青年翻看十年前的「歷史」和眼前的現實一比較，也不免要迷惘到發瘋，如果他再翻看三十年前的「歷史」，看到曹陸的學生時代也是如何革命，也許他會點頭嘆息道：「歷史是循環反覆，一蟹不如一蟹！」

於是迷惘的他也許從此悲觀，或者流入於中國式的虛無主義了罷，但假如他能用功，能夠從社會科學的理論上去解決他的迷惘，他就會知道歷史原來未嘗循環反覆，在混亂黑暗殘酷十倍百倍於十年前的今日，在混亂黑暗殘酷的又一面，也有那反抗的勢力十倍百倍於十年前了！歷史是在前進呵！而且因爲時代的輪子不是在虛空中進展，所以障礙的增多就證明了進展的勇猛劇烈呵！這好像是老生常談麼，然而假如你走出書齋，到十字街頭，到農村，就能看見老生常談不是空頭支票。

只有到十字街頭到農村中去體驗鐵一般的事實，青年們的迷惘纔能得到眞正的救解。

母親心裏　渺君（續）

「王伯伯在裏面嗎？」

「在，在，福兒娘你早哇！」一個老頭答着。他那猢猻般的臉上，戴了一付玳瑁眼鏡，捧了水煙袋正在抽着烟。

「王伯伯你早……你幾時回鄉的？」

「前天夜班車回的。」

「你在那裏可曾看見我家福生嗎？」她急於問着要問的話。

「嗯，福生嗎，他變了。他現在是不會回來的。除非他用完了錢。他戀着都市。繁華。女人。……」青烟從他嘴裏一口口吐出。

她聽了失望。由失望而悲酸。而流淚。嗚咽着說。

「他有了錢，就忘了。不想到我日夜期待着他回……」

她別了小茶館王伯伯家，帶了失望，飲淚，悄去。（完）

新無鬼論　（鑄辛）

兩月前，英國皇家神學研究會宣稱本會用特製之攝影機，攝取鬼影，已告成功。將於最近將來，公開展覽云云。此項消息傳出後，引起牛津大學哲學教授司梯芬氏之懷疑，著論斥之。所言頗饒興趣，茲摘其大要如次。

司氏言：在文明社會中，其死亡率約爲千分之十。在野蠻社會中，則爲千分之二十至二十五。因是我們可假定一般人類的死亡率，是千分十五。世界人口約計十六億強。由是每年的死亡人數爲二千四百萬。即每年有新鬼二千四百萬名。地球有人類的時代，據一般推測，是一百六十萬年。若以此數乘上面的二千四百萬，則靈魂如果不滅的話，地球上的鬼還能以數字計否？

照此說來，我便有許多問題要問：在空間，鬼的地位怎樣。他們是在我們的身旁嗎？他們既能用照相攝取其影，試問他們所佔的是空的地位？抑係一切的地位呢？我們行動時，會將他們撞倒嗎？我們人類所造的建築物，會將他們排除了嗎？飛馳的車輛，會推倒他們，或在他們身上輾過嗎？他們也具有人類化的身軀嗎？他們可是全身精靈化嗎？

再者，每個鬼魂還是各佔一個位置，或是混合在一起呢？鬼魂這件東西，是人類獨有的呢？抑爲凡生物都有的呢？

倘是凡屬生物，都有一個鬼魂，那自地球有生物以來，在地上或大氣中，想已充滿了鬼魂。而絕無隙地了。由此以斷這攝取鬼影的事，不是一件很滑稽而滑稽的舉動嗎？

司氏還在結論上說：這種問題，我期待有相信攝取鬼影的人，在以答我。此外我實在還有許多問題在預備着，現在暫且不說。因爲這些，已足夠駁倒他們了。

投考　（章）

閑着約摸有二年半光景，這份難受就不用提了。天天看報紙上的廣告，看大街上牆貼的告白，有沒有找人做事的。恰巧這天溜到工部局門口，玻璃牌子的揭示板上，在懸賞緝拿犯人通告傍邊粘着一張招考巡捕告白。原文記不淸楚了，大意是：年齡在二十五歲以下，體格健全，作文通順爲合格。

我站在那兒先自己審查自己一遍：二十四歲，身體也不弱，至於作文，不用吹，當然綽綽有餘，沒有不合那條件的，我自己覺着。於是走到門崗面前。

「勞您駕，我報名。」

「在裏邊公事房。」

走到公事房門前，邁步剛要進去，對過來個穿小褂的黑胖大個子：「你幹麼？」

「報名，投考。」我答着。

「你得先寫個字條來，多大，那兒住？」

「我沒有帶紙同筆來，費你心可以借我使用使用嗎？」我露着懇求的神氣對他回答。

「不行，筆都占着沒工夫，紙也沒有。」他繃着臉。我心裏不痛快，可不敢再說話，沒有通融的餘地。機會不能錯過，急忙回家，寫完了，送到公事房。心中是充滿了萬分的希望，眞要是考上了，總算對家裏，對冷眼看待我的街坊鄰居們瞧瞧，沒用你們提拔，我小子自己也能找事作的。

考的前一天，花一角錢推頭，到朋友老吳那兒借件大褂，我的大褂，還是五年前製的，短了，穿上只到膝蓋。

老吳問我：「有甚麼事嗎？」

我心裏打個轉，告訴他，難於出口，巡捕並不是什麼高尚的職業，讓他瞧不起。假若考上，當然有說詞，沒事作，怎辦呢，沒法子。還是先不說，於是回答：「你先別問，有點小事，成了再告訴你。」

十二日下午一點我就去了，院子內寥寥幾個人，漸漸的多了。嗬，形形色色，代表了好幾種階級的人。商人，工人，學生，流氓式的：……總而言之，是社會的縮影。

有五六百人的樣子，足見年頭蕭索，人浮於事，幾十名巡捕的額數，來的竟多至十倍以上。

兩點過去，還沒考，據說三點多，說是點名，一個檢驗委員（？）上馬場了。三道頭站在凳子上，雙手舉本眼鏡式的册子。

「招呼誰，誰答應有」「就這邊上站。」另外一個三道頭說。

人太多，喊名字的音聲小，大家都聚精會神的聽。忽然有小音聲：「聽不眞。」在人叢中發出「這是誰說話？」站在凳上的三道頭火啦：「混帳！不要臉！要不你喊來。」

「那來的廢話呢，好好的聽着不呢，不守秩序，可惡！」地下站的那位也幫助發威，助他的夥伴。

靜寂寂的，沒別人敢言語，隱約可聽出人們從鼻孔呼吸出來的氣息。

大四方院子排了一圍牢人。檢驗委員來了，一個外國人，兩個中國人，都是處長。（未完）

華豐運輸行緊要聲明

啓者本行自開辦以來，歷有年所，過去營業，尚稱平穩，殊至年來人心變幻，又兼自失警察，以致虧折，營業停頓，無法進行，現將各往來手續及外莊賬項，均已結束淸楚，并無內該外欠，刻又從新改組，織復業，今恐各界諸公不明底蘊，特登報端鄭重聲明

公記華豐運輸行特別啓事

本行打記改組以來，內容異常嚴肅，對于商號委託運輸等件，特別認眞辦理，手續鄭重週到，領運貨件，出立正式領條，爲遞決無疏失之虞，如各界諸君并商號，有委託運輸事件，本行無任歡迎之至，所有前界華豐運輸行對外倘有首尾不淸之件，事間經手與後分公記華豐運輸行無涉，特此登載，尙乞各界諸公鑒閱是禱

愛國電池三週紀念已滿原價無折無扣

（一）自開辦以來歷久經驗工作大加改良素線求只時間耐久確與各種外池相匹眞是物價廉美
（二）從前頗有不肖之徒假冒本廠仿顧客難分眞僞現在本廠電池館筒口邊壓有愛國二字請注意以免受欺騙

演 [illegible] 九月五日 映 [illegible] 票 午場 包廂 特別 三等 二等 男 女 五千文 一千文 二千文 俠武飛劍

靈的問答

經啓者紹渠上年由津返川，駐渝獨營善後督辦署等官廳批准立案設次開班教授科學靈術，學男女成績均佳，并治奇難怪症，備受歡迎，但此新學術，社會人士函詢研究者衆，務難遍及，茲請靈子術諸君所問疑點，分段解答於此，倘希鑒原是荷此啓

重慶千廝門水巷子二十九號科學靈子術治療總處王紹渠啓

[illegible]

江北縣鴛鴦鎮清和閭小學基糧民王松廷 李氏

情因次子王紹康性情成於本年古曆七月初九日乘間將松廷先祖遺產契約分關及李氏嫁衣首飾等物私竊潛逃不知下落惟契約分關事關重大猶恐紹康將契約分關在外抵押質當松廷概不負責松廷除向本鎮鎮公所及江北縣公署存案備查外特此載報聲明

孕婦必需「應驗如神保孩七風丹」

此丹凡爲有孕將屆臨月者無論兒女貴重與否要嬰孩能於保險必須預購一瓶「嵩治呱呱落地之嬰孩保險七風丹」至嬰孩在彌月內按法服丹一瓶包無危險並保幼稚期間少生病患兼之痘痲稀少則爲父母者必備之要藥矣倘希各界特別注意是幸

價值每瓶一元　每打售生洋十元

同仁醫社經理杜濟川批發處謹啓　住重慶市大陽溝街門牌第四十九號內

民衆實用　最新區鄉鎮自治叢書

立法院副委員長吳經熊博士署　前立法院委員文公直先生編纂

縣長　局長　署長　科長　區長　秘書　鄉長　鎮長　鄉長　閭長　村長　所長　以及研究地方自治及從事地方自治實際工作的人們　不可不備此書

全國大學中學學校政治學校各省市政人員訓練所及各縣地方自治人員訓練所　咸應採作課本

這是一部最偉大最有貢獻的自治要典！全書共十大類，子目都千餘條，類類適應新時代的需要，條條切合區鄉鎮的實用，既詳細又明瞭！閣下：只消幾百日之功，讀畢此書，就可得有自治智識，等於自治訓練所畢業，不但能夠從事地方自治的實際工作，上可充任地方自治人員訓練所的教習！

▲行政淺說　▲公益衛生　▲財政公安　▲長副須知　▲財政警衛　▲合作制度　▲自治組織　▲農村教育　▲自治法規　▲區治料義

上海梅白格路人和里　時還書局出版　全書精裝　特價二元四角

重慶總經售處　振亞書局（重慶商業場）